京城日報 夕刊
十月廿五日（土）
發行兼編輯人 小川三之介
發行所 京城府太平通一丁目 京城日報社
京城 三越 合資會社

補充査定案を前にして霧島艦上の重要協議

けふ、夕刻から三首腦者會見

大藏省の査定を鵜呑みにするか

（寫眞今日四國へ向つて右より谷口軍令部長、安保海相、小林海軍次官）

【東京電報】問題の補充案を提へ小林海軍次官は廿四日東京驛發神戸に向つたが、先づ同地で御召艦霧島に谷口軍令部長を訪ひ別項補充計畫に對する査定原案を示し、對策につき意見を交換後、廿五日夕刻安保海相の霧島御艦を待つて安保海相、谷口軍令部長、小林次官の三海軍首腦が鼎坐して對策を講究することゝなつた。しかして海軍側の意見は『政府が補充計畫を有名無實のものたらしめんとするは、減税の名目にとらはれたものであり、右にては國防の缺陷補充は困難なるのみならず、現有軍備をもその價値を減少せしめるの重大なる結果を招來するものである』としてゐるから二十五日霧島艦上に行はれる海軍首腦部の會合は果して大藏省の査定案に對し如何なる態度に出づるかは非常に注目されてゐる

小林次官神戸に向ふ

【東京電報】補充計畫および一般豫算に關し、大藏省の大削減を受けた海軍省では目下神戸にて觀艦式陪觀中の海軍首腦部と御召艦上において評議を遂げるため、小林海軍次官は廿四日午後九時廿五分東京驛發神戸に向つた

北平、大連を經て本月廿九日乃至十一月一、二日頃御來鮮の御豫定であると、因みに同殿下は現進羅國王陛下の異母兄にあらせられ同

大藏省から内示の補充計畫内容

總額二億四千六百萬圓

【東京電報】大藏省から海軍側に内示された査定の大要は左の如きものといはれてゐる

海軍新補充計畫總額 約三億四千六百萬圓

一、確定補充計畫
（イ）航空母艦、補助巡洋艦、驅逐艦、潜水艦並に特務艦艇製造費　一億五千八百萬圓
制限外艦艇製造費　三千萬圓

一、航空濃擴張計畫
（イ）航空隊九隊增設費四千萬圓
（ロ）右增設に伴ふ維持費　三千八百五十萬圓
（ハ）艦載飛行機一〇〇機製造費

（ニ）右に要する維持費九百萬圓　一千萬圓

一、國防充實計畫
（イ）主力艦の近代化並に改裝に要する經費　五千萬圓
（ロ）航空機の設計製作實驗研究所新設に要する經費　五百五十萬圓
（ハ）教育改善並に演習の增額　五百萬圓

如何に復活要求しても無い袖は振れぬ

軍部、内務あたりと政府との交渉氣遣はる

【東京電報】明年度豫算案は既報の如く各省に内示されたが、それによると既定經費節約は一億五千萬圓の巨額に達するのみならず、新規要求は要求總額一億二千三百萬圓に對して容認額は二割弱たる二千八百萬圓に過ぎず、各省とも豫期はしてゐたもの〻豫外の數字に茫然たるものあり、斯くして各省から一齊に猛烈なる復活要求が行はれる模樣であるが、なかんづく巨額の節約を要求された陸、海軍兩省並に内務省の交渉は豫算編成の最難關とされてゐるが、各省の死物狂ひの復活要求に對し大藏省は不景氣による歳入減を節約によつて補塡することは絶對的で、節約においても新規要求においてももびた一文も復活を容認しないと頗る強硬な態度を持し、各省が何と言はふとも無い袖はふれぬの一點張りで押通すと稱してゐる

シャム皇族 本月下旬か―來月初め御來鮮

暹羅國商務交通大臣カンペンペッヤヤラプラチヤトラ殿下には經濟視察の目的を以て極東各地の旅行を企畫せられ先づ上海より天津、

各省の復活要求

陸軍省では二百五十萬圓

【東京電報】陸軍省明年度豫算の新規要求額は一千百萬圓であるがうち承認された額は二百七十三萬五千圓に過ぎぬので、陸軍では二十四日午後の省議の結果
一、青年訓練未訓練者在營延期經費　二百六十七萬圓
一、學校配屬將校增加　十二萬圓
一、五年度の召集延期豫備兵召集に要する經費　八十萬圓
計　三百五十萬圓
等の復活要求に決定した

廿四日の豫算閣議で大藏大臣から明年度豫算査定案の說明を聽取した各省ではそれ〴〵省議の結果左の如く復活要求を試みることゝなつた

農林省は未定 復活要求は―六七十萬圓か

【東京電報】農林省では二十四日午後一時農相官邸に省議を開き復活要求につき協議したが二十七、八兩日改めて省議を開くことに決定した。復活要求額は六、七十萬圓の見込である

遞信唯一の政策 航路補助費 五百萬圓の復活

【東京電報】遞信省は唯一の政策たる航路補助費五百萬圓を削られたので復活要求をなすと

司法省の復活要求費 二百廿萬圓位

【東京電報】司法省では二十四日午後一時三十分大臣室に明年度豫算復活省議を開き、渡邊法相以下出席し討議の結果、既定經費の五分天引は承認出來ぬ、又新規要求中の國家賠償法實施費十萬圓は復活を要求、その他の詳細な數字は本月末日までに調査して大藏省と交渉することゝし、午後五時散會したが結局二百二十萬圓程度の復活を要求するものと見られてゐる

商工省でも 復活要求協議 廿八日頃迄に金額を決める

【東京電報】俵商相は廿四日午後四時官邸に協議會を開き豫算査定額の内容を說明し對策を協議したが、二十八日商相の旅行より歸京の日までに復活要求を請求する事として午後六時散會した

態度不明の内務省

【東京電報】内務省明年度豫算に對する査定原案總額は一千九百廿萬圓で新規要求二百萬圓中承認されたものは六十萬圓であるが果して復活要求をするや否や未定である

勸業補助費 復活要求 畑作獎勵費も 結局承認か

殖産局農務課では明年度豫算中同課の勸業補助費が殆んど全額削減の浮目を見てゐたが、廿四日夜歸

青訓、各學校の本年度査閲

國境上級の量晟である
本年度青年訓練所並に各學校査閲は左記日程により施行せらる
◇仁川青年訓練所　廿六日午前九時より於仁川寺町小學校、査閲官七十八聯隊京田中佐
◇京城青年訓練所　廿七日午後四時より於日出小學校、査閲官同前
◇龍山青年訓練所　十一月二日午後二時より於龍山小學校、査閲官、同前
◇仁川商業　廿八日午前九時より於同校、査閲官、七十八聯隊長山際大佐
◇京城商業　廿九日午前九時より於同校、査閲官同前
◇京城師範　十一月十三日午前九時より於同校、査閲官同前
◇龍山中學　十五日午前九時より於同校、査閲官、七十九聯隊長高山大佐
◇京城中學　十七日午前九時より於同校、査閲官同前

條約批准寄託書 松平大使の手に屆く

寄託は愈よ廿七日

【ロンドン廿四日發電】去る四日日本政府からアメリカ經由發送されたロンドン條約御批准書は、ニューヨークよりロンドンまで護送すべき使命を帶びた米國務省西歐部次長デ・ボール氏に携帶され、二十四日午後サザムプトン港に到着、それより汽車にて同夜ロンドンに到着し、出迎への米大使館書記官に引渡され、書記官は直ちに自動車にて日本大使館にこれを送達し、こゝに御批准書は東京發出以來二十一日目で無事松平大使の手に入つた、二十七日寄託される筈

大藏査定案に陸軍側の不滿

國防の安固期し難しとて 結局重大意思表示か

【東京電報】阿部陸相代理は二十五日午前七時半東京發興津の宇垣陸相を訪問、陸軍豫算査定案につき詳細說明の上善後策につき協議し正午歸京した。この結果今回の陸軍豫算査定案は國防力にも影響あるものであるのみならず、査定の内容には法を無視し軍隊の編成、教育の上にも重大な障害を來すもの少からず、且この結果宇垣陸相の最も力を入れてゐる軍制改革も實行全く不可能となるなど、到る所陸軍の方針に相反する有樣なので、極力復活要求をなすことに意見の一致を見、特に宇垣陸相は阿部代理を激勵する所があつた從つて來週早々開始される大藏省との折衝に際し激烈な論爭が行はれると見られるが、宇垣陸相自身としては平生極端な非募債主義者に對し不平を持してゐるので、場合によつては阿部陸相代理を通じて重大な意志表示をなすのではないかと見られてゐる

各省の人件費五分天引を實行

官制改正は四月一日から 樞府に提出、諮詢

【東京電報】各省の人件費五分天引を實行することゝなつた結果、官制改正を來年四月一日より施行する

永井次官北平に向ふ

【上海廿五日發電】永井外務次官は目的を以て、豫算案の議會通過と共に右官制改正案を樞府に提出、諮詢を求むる筈である

各省とも此程度で辛抱して頂き度い

補充案の計畫交渉はスラ〳〵と解決希望

【濱口首相車中談】

【東京電報】濱口首相は觀艦式陪觀のため二十五日午前九時東京驛發江木、松田兩相、堀勇衆議院議長等と同車し西下したが車中左の如く語つた

二十四日閣議に報告された六年度豫算案は決定を見たものではない、これから大藏省と各省の間に事務的折衝をなす譯であるが、財政狀態は從來の編成に未だ曾て

てない困難を伴つた從つて今後行はれる右折衝も結局は大體に於て今回の査定案通りて辛抱して行かねばならぬと思ふ、政友會内閣の昭和四年度豫算十七億七千三百萬圓に比すると三億五千萬圓の減少を示してゐる

國家の歳計が縮小される事は不景氣をして一層增大せしむることは理論としてその通りであるが、今回の大緊縮は非常な歳入減あるがため已むを得ぬのである、地方豫算の財政窮乏に對し特別の考慮を行ふことも今の狀態では出來ない、大體の中央同樣整理緊縮の方針をとり、暫く隱忍して行くより外はない。來年度實行豫算についてはなほ節減を行ふといふ樣なことはないと思ふ、新政策については來年一月の黨大會までに黨幹部とも相談し、具體的考究を進めたいと思つてゐるが内容は今のところ天機もらすべからずだ

明年度豫算面にはこれに就いて何も現はれてゐないが、或は早急に非戰化の考慮を爲すことになるかも知れぬ、失業救濟は國家的施設のための公債發行を云爲されてゐるが時來或はその必要に迫られるかも知れぬが、今後の狀況を見て最後の決定をするより外はない

補充計畫案は既に事務的交渉に這入つてゐるが難關はあるまいと思ふと同時に、すら〳〵進捗することを希望してゐる、

明年度陸軍海軍保留財源は千八百五十四萬圓で、之が補充費と減税に適當に割當てられる、樞府顧問官及勅選議員の缺員補充は議會まで相當日數があるからこの間に考へることがあるかも知れぬ、なほ宇垣陸相の病氣は殆ど良いが此の際陸軍大演習に行かぬ方が病氣に良いなら無理をせぬがよいと思ふ（寫眞は濱口首相）

故藤公記念事業

寄附申込み好成績 年内に豫定額突破か

故伊藤公記念事業の計畫は朝野各方面における有力者賛同の下に、今春伊藤博文公記念會を設立し馬越恭平、佐々木勇之助、大橋新太郎の三氏を會計監督に委嘱し、兒玉總監をはじめ内外の名士發起人となりて寄附募集に着手し、内地側でも記念事業の規模につき着々進捗をはかり寺院建築の設計に關しては既に斯界の權威伊東工學博士等の特別なる指導を受けつゝあり、寺院の名稱、建立等地等の選定の如きは熊志寄附者の期待に副ふべく最も慎重考慮中に屬し、斯くて伊藤公記念の大佛殿出現の曉は、公が最終の偉業として最も心血を濺が

觀學官充實の官制改正公布遲る

廿八日頃公布と同時に任命

觀學機關充實の爲觀學官十三名增員に關する官制改正はさきに樞密院を通過したが、その公布は豫定より遲れて來る廿八日頃となる模樣であるが公布と共に任命の運びになると、なほ本府の本件觀學官二名增員の官制改正は去る廿一日附を以て公布された、その任命は追觀學官任命後になる豫定である

本府明年度豫算決定案近し

來月一日水田氏と同道― 林財務局長東上

明年度の總督府豫算は九月來財務局において査定中であつたが漸く決定案に近づき、財務局では廿五六の兩日査定に關する最後の協議を重ねた上、廿七日頃の局部長會議において各局部の承認を得れば直ちに印刷に附す事になつてゐるが、林財務局長、水田司計課長は十一月一日これを携へて東上する豫定である

李鍵公殿下騎兵少尉御任官

竹田宮恒德王殿下も

【東京電報】今夏七月陸軍士官學校御卒業後見習士官として騎兵第一聯隊に御勤務中の竹田宮恒德王殿下と近衛騎兵聯隊に御在隊の李鍵公殿下は廿五日附陸軍騎兵少尉に御任官になつたので、陸軍省岡村補任課長は午前十時竹田宮邸に引き續き李鍵公邸に伺候辭令を奉呈した

陸軍騎兵少尉　恒德王
同　李鍵公
恒德王
李鍵公
敍勳一等授旭日桐花大綬章（各通）

任陸軍騎兵少尉（各通）
なほ畏き邊りでは御任官と共に左の如く敍勳の御沙汰あらせられ、午前十時古川竹田宮家事務官、池尻李鍵公家事務官は宮城に参内、河井侍從次長を經て左の如く辭令を拜受した

は二十五日午前九時大連丸で昌慶宮へ出北平に向つた

によつて行はれてゐる地方勸業事業は全滅の外なしとして廿五日午前中同課技師事務官と共に緊急協議を重ねた結果これが復活要求を財務局に提出する模樣である、なほ同課の畑作獎勵費一千萬圓の新規要求も握りつぶしの運命にあつたが本年の米の大豐作、粟大豆等の供給不足を來した現狀に鑑み大體復活される見込である

東京と臺灣の無線電話試驗

完全に目的を達す

【東京電報】廿三日午後八時より九時までの一時間にわたり東京臺北間の劃期的な無線電話交信試驗が行はれた。東京側は東京逓信局事務官、臺灣側は臺北交通局遞信部員が受話器をすゑつけて、東京は三宅官船無線課長、臺北は白鳥交通局總長が兩端りモシモシを交換したが、完全に交話の目的を達した周波は東京七千八百八十キロサイクル、臺北は二千五百キロサイクルであつた

第二區機船底曳網漁業の許可に就て

西岡水産課長談

機船底曳網漁業の操業區域第二區は從來の江原、咸南兩道の沖合を併合したもので冬期における明太魚の好漁場として夙に知られて居る處であるが本年五月漁業令改正に伴ひ本府處分に移管となり且許可の定額數增加の爲新規許可の條件を生ずるに至るや果然内鮮各方面より出願殺到しその件數二百四十七件延人員六百五十四人の多數に上つたのである而してこの中には勿論眞面目な出願もあるが萬一の僥倖を目的とせる利權屋の出願その他の濫願も多數で從つてこれが處分は頗る各方面の注目を引く事となつた今回の處分に當つては從來本漁業は地元刺網漁業者、延繩漁業者等としばしば紛爭を惹起したこと例多く地方的に影響する處甚大なると秩序の維持上極めて重大なる關係あるに鑑みこの點を充分考慮し愼重審議の結果特に地元漁業者に重きを措いてこれを許可する方針を定めたのである今回の新規許可數は漁業令改正に伴ふ新規增加四艘咸鏡南道從來の未許可一艘計五艘であつてこれを咸南に二艘、江原二艘に割當と咸南においては從來發許可者の大部分は内地人にして且元山、西湖津等咸南の中部以南に集中せるを以て今回の新規許可の分は地元漁業者多數の要望を考察し從來許可を有せざる咸南中部以北の漁村より鮮人の明太魚漁業者を選定して許可することゝし又江原道においては内鮮人に各一艘宛許可することゝしたのである附設備に當つては經營能力不確實と認むる者、從來漁業法令違反の事故ありたる者の如きは之を除外すると共になるべく普遍的に許可するの趣旨を以て既に本漁業の許可を有する者及二艘以上の漁法にて〻らんとする者の出願を除き嚴選に嚴選を加へ咸南においては前津、新浦、遮湖（咸鏡南道中部以北）に各居住の朴東奎（外三名）金鍋龍（外四名）李壯禎に、江原道においては西湖津の木田米市、注文津の金淳默に許可することに決定を見た次第で處分上萬遺憾なきを信ずるのである

れたる朝鮮しかも公にとつて最も因縁深き京城の浄域に君國無疆の一大道場たり、精神修養の一淵叢たり、昭和の一新名所として公の偉徳たる洪業と共に永く千秋に傳ふべく、本事業資金としては既に李王家より金一萬圓、李堈公家より金一千圓下賜の御沙汰あり、その他内地、朝鮮、滿洲の篤志寄附は最高二萬圓より最低十錢に至る各階分の寄進を申込み、その總額は内地、朝鮮人を算し、その總額は内地、朝鮮等を合せ金二十四萬余圓に達し、年末迄には豫定額四十萬圓を得るのもさして困難でないやうである

全國失業者三十七萬八千人

七月一日現在の調査

【東京電報】内務省調査によれば七月一日現在の全國失業者推定數は三十七萬八千四百八十四名で、調査人口七百九萬一千二百二十名に對し五、三四パーセントで前月に比し一萬六千六百六十八名〇、二三パーセントの增加である。これは夏枯時で求人數が少く就業、就職の機會が少いためだといはれて居る

團體

▲本社參觀　金泉公普生百八名（德川校長引率）二十五日午前本社見學
▲京城醫官觀察團　京城總督府にては去る大正十五年十月同地方州廳醫務部視察團を朝鮮に派遣し朝鮮の文物制度其他詳細な視察をなさしめたる所裨益すること甚大

會

府稅務課太平會　京城府稅務課太平會十月例會は今二十五日午後一時より府協會議室において開催したが席上醫田京城測候所長の氣象に關する講話があつた
府圖書館研究會例會延期　既報京城府圖書館研究會例會は十一月八日午前九時より長谷川町府社會館において開催の豫定の所、同日全鮮教化事業懇談會が同館において開會されるので遺憾ながらも開會期日を變更することになつた
陸上競技大會　朝鮮専門學校體育聯盟では來る十一月二十日午前九時から京城運動場にて第九回朝鮮體育聯盟陸上競技會を開催すると
府備人慰安會　恒例により期待されてゐた京城府備人慰安會は今二十六日午後三時より南大門三丁目四海樓において開會され、午後四時半盛會裡に散會した
全鮮刑務所職員武道大會　十一月一日午前十時より西大門刑務所武道場において擧行
京城放送局理事會　京城放送局では來る三十日（木曜日）午後三時より同局において第四十九回理事會（臨時會）を開催すると

であつたので今回地方會議幹部十八名を以て視察團を組織し朝鮮に派遣することゝなり一行は既に二十三日釜山上陸、釜山地方視察の上廿五日午後七時京城驛着汽車にて入城したが廿六日仁川、廿七日京城視察の等で本府警務局では案内その他視察上出來得るだけ便宜を與へて居る

人

◇小林省三氏（全北金組聯合會理事長）廿五日朝入城不知火▲野藤消治氏（平南道上）同上
◇樋口哲雄氏（日活撮影技師）廿四日夕入城備前屋▲大西洋一氏（日本航空輸送會社員）同上
◇飯島宗平氏（本溪湖煤礦公司總辨）廿五日朝滿洲より入城天眞樓へ
◇長友宦氏（釜山水産試驗場技師）廿五日入城平南旅館▲相澤袋氏（慶南水産局長）同上
◇松田竹千代氏（鐵道省國際觀光局囑託）二十七日朝入城
◇山田勝氏（朝鮮窯業部長）上阪中の處二十七日朝歸任の筈
◇高橋滿吉氏（總督府屬學官）廿五日夜元山より歸任
◇野村刑事課長　咸南警察部の沼時により二十六日朝咸興に向ひ同地において三日間刑事講習をなすことゝなつた
◇茂木眞宿氏（新任龍彷京城工場長）▲渡部龍氏（前工場長）新舊任際挨拶のため廿五日本社來訪
◇唐澤宣一氏（專賣局技師）煙草製造作業事務監督の爲め十月二十六日より七日間の豫定にて大邱專賣支局に出張

航空往來

（廿五日出發）
下り　▲松本節氏（大連）▲野村三郎二氏（同上）
上り　▲半島強光氏（福岡）▲中島リク氏（同上）
（廿五日到着）
上り　▲富永春吉氏（平壤より）▲八木稔氏（同上）▲西村伊之助氏（同上）▲山内盛雄氏（同上）

あすの天氣（76）

高氣壓は北海道から日本海を經て滿鮮方面に擴りつゝある南岸及び東岸は曇りその他は天氣よく氣溫は昨朝より二度内外高くなつた、明日も大體天氣はよい

豫報　晴一時曇

廿五日	最高	三三（攝）
廿四	最低	六一（攝）

仁川干滿時（廿六日）
滿潮　午前七時三十分　午後八時
干潮　午前一時三十五分　午後一時四十分

剌靑偶傀話

今日休載

本欄廣告一手扱　大阪　株式會社 萬年社

にんじん節調　辻野みさゑ

月やぐ　特殊流經藥　安全に流下する　御心配無用
大阪天王寺區大和園前　辻野みさゑ

オカ心臟十二指腸丸
登録商標　價一週分二圓、二週分五圓、三週分七圓五十錢　奈良縣磯城郡都介野村

小說卸賣　大阪市南區三休橋筋　樋口隆文館

痔　ぢ疾一般　塗藥脫落療法　治療法講習　通信教授　塗藥脫落療法普及會

懸賞寫眞募集　ミドリカメラ　ベビーレフレックス
募集規定　應募寫眞　題隨意
賞品
一等　金五拾円　一名
二等　金貳拾円　二名
三等　金拾円　三名
四等　高級レフ入セット五円　五名
五等　蛇腹レフ一個參円　拾名
秀作　みどりカメラ一個壹円　廿名
佳作　種板フヰルム一打入五拾錢　五拾名
合計　九拾壹名
一、締切　昭和五年十一月二十日
扱店　朝鮮經南木町　岡田文具店　朝鮮咸北雄基港　河野年商店

農林省推奬の　年益千円　兎を養へ　熊本市春竹町五三　東洋養兎研究會

慢性諸病　靈療法　新職業と療病　靈感透熱療法の偉力と無試驗開業　熊本市　萬年社

儲る松茸及ナメ茸の中年栽培　大阪市外吹田町　桃山農園

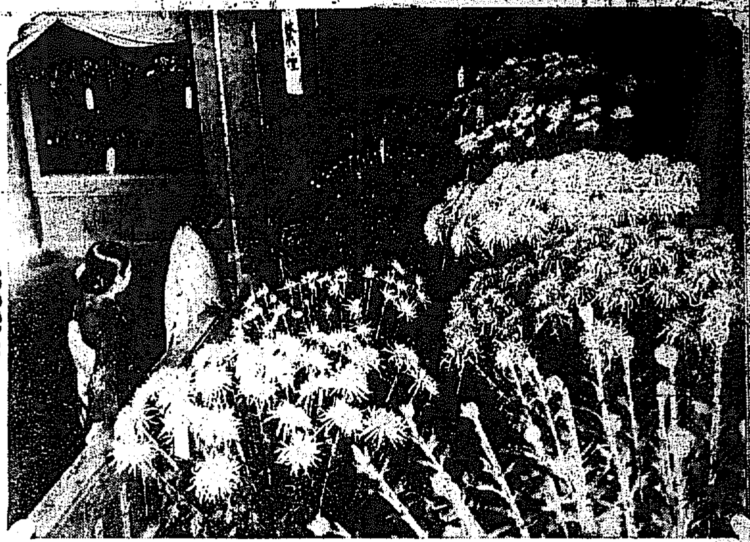

芳香
あすから昌慶苑の菊花開放

空から見た天下の金剛山
日本空輸會社で撮影に取かゝる

日本航空輸送株式會社では今度一般民衆に航空思想の徹底的促進を計る目的で日活映畫會社の後援の下に東京福岡間の

空中 映畫完成に努力中ですでにこの間の航空映畫は撮影出來目下その編輯作業に努めつゝあるが今度の航空映畫に豫期の成績を擧げた航輸會社では天下の絶景である金剛山の空中映畫を完成することになり同會社大西洋三郎氏及

日活 撮影技師國口賢雄氏は東京福岡間の空中映畫撮影がすむと直ちに京城に來り目下その完成方について協議中で佐藤航空官をはじめ飛行所長も金剛山の空中映畫には非常に乗氣になり近く實施はいそげとばかり廿五日午後京城はじめ金剛山鐵道局に乗り飛行機の準備及その他について

協議 をするところあり二十六日の日曜早朝汝矣島を出發していよ〳〵金剛山の空中映畫撮影の途につく事になつた、なほ日本には山の空中映畫は殆んどなく僅に洋中山の一部が完成されたのみで天下の絶景金剛山の空中映畫は内地は勿論、世界に紹介する意味の下に

重大 なる使命をもつもので國口撮影技師も得意の腕前で飛行機には重いレンズを備へつけ完全なものを仕上げようと力んでる

外國へうけると思ふ

日本航空輸送會社の大西氏は語る　在來の空中映畫がいづれも單に飛行機の疾走し行く機械的描寫に止まつてゐたのを多分遺憾とし今度はそれとは全く反對に空中よりは地上に近く密接な要路を示してみ現したいと思ひます、即ちこの空中映畫を見る人々をして知らず〳〵飛行機の安全、痛快、迅速さを如實に感じさせるやう地上と密接なる感興の下に撮影したいと思つてゐます。名にしおふ天下の奇勝金剛山は内地は勿論我々のよく聞くところですが今では既に世界的の絶景として聘讃されてゐるのでこれが空中映畫化は内地に増して外國において歡迎されるものと信じてゐます

航空風景(6)
空に泊る五日間
豆飛行機で東西連絡
ドイツでは航空タクシー
記錄に寂しい日本

隔世の感ある航空のレコード

航空界の進歩發達は全く飛行機の速度の迅速なやうに伸びてゆく。安邊少佐、河内飛行士が朝日機(ブレゲー)で訪佛飛行を決行したときは、吾國民は五十萬の醵金をして、この壯途の成功をねがひ國民的熱狂と祈りとで之を後援したが、今日は少さな豆飛行機の限知機などは航空路の地上航路など、たゞの一人もゐなくとも、ドイツからやす〳〵と飛んでくるなど、隔世の感がある。世界各國の航空界は、日に新に進み、とど〳〵と驚襲すべきレコードを續發してゐる。この航空レコードにおいて、吾國は世界に誇るべき何らのレコードも有さぬのは甚だ寂しい事とされる

滯空記錄は五日に亘る

今から廿余年前、世界の滯空レコードは僅々一時間五十二分だつた四十三年に至つて二時間廿分となり、大正元年は一躍八時間十三分になつた、大正三年は十三時間十八分、大正五年は廿四時間十分大正十年にフランスの確保したのが廿六時間十九分、昭和三年には、ドイツが六十五時間廿五分の滯空大レコードをつくつた。更に本年に入つて、米國陸軍では『Z號』機が燃料補給を空中で行ひ五日にわたる滯空飛行に成功して航空界を熱倒させ、英國陸軍は米國に對抗して無補給の滯空記錄をつくるべく、フエヤリ・ロング・レンヂ機萬藥、翼長八十二フイート二千ガロン積載の大飛行機をつくつたこれらは全く驚くの外はない

航空タクシー ドイツで開業

飛行機の經濟といはれるのは長い滑走があることだといはれる。そこで、狹い地域に飛着するといふことは航空實用上の主要問題となつてゐるが、これも今日ではやゝ成功に近づきつゝある。現にドイツの如き、オートジロに成功し、タキシーとして飛行機を使用し、航空タクシーが本年開業した。これも便利な世界的記錄とみられてゐる

世界の公認記錄の競爭

世界航空界の公認記錄をさぐつてみると、水上飛行機無着陸周回飛行最大距離においては、米國人リードおよびブライス氏が一九二六年七月十一日ライト五八五馬力で千六百キロをこへて一九二七年三月二十九日獨人ローゼ氏がユンケル三十馬力で千七百二キロを新破してゐる。最大高度では佛人サヴイルコアント氏が一九二四年二月十一日イスパーノ三百馬力で八千九百八十米を、こへて一九二七年七月五日米國人チャンピオン氏がプラットホイットネー四百廿五馬力で一萬百九十七米を飛んでゐる。基準千キロ上の最大時速では一九二四年十一月七日米國人パートライヴイア及マクドナルド氏がリバチー四百馬力で百六十三キロ、米國人イルヴイン氏がプラットホイットネー四百廿五馬力で二百十キロを確保してゐる。かくの如く、世界承認記錄に邦國人を見ないのは大なる寂寥でなくてなんであらう

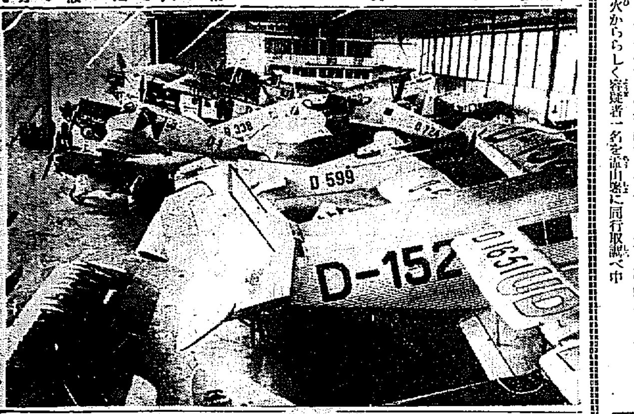

吾國航空界とレコード

吾國航空界も發達しつゝある、機體も增加した、併し質の向上は牛面レコードによつて表現せねばならない。そのレコードのない點は考へさせられるものがあるであらう

(寫眞はドイツ航空にタクシー)

デモの指令に龜戸町大混亂
洋モスの爭議に
總監も乘出す

【東京電報】持久戰に入り對峙中の洋モス爭議は廿四日爭議團本部により終局戰に入つた、「最後的の一大デモを起せ」との指令した外龜戸署局は先手を打て二百余名の警官を各要所に配し指令を受けて來る團員に對し片ッ端から解散を命じ各所に小競合ひを演じ百四十名の檢束者と數十名の負傷者を出す騒ぎを演じた。一方解散せしめられた爭議團は龜戸町内に雪崩れ込み人家を襲び通行中の電車に投石し數名の負傷者を出し又城東電車軌道を破壊したものあり、町内各所に暴動を現し、町民は極度に不安に戰かされ急を聞いた丸山總監は自ら高橋警務部長を伴ひ現場に急行指揮するなど同方面はさながら市街戰の如き混亂を呈した

暴力行爲として首謀者二名を拘留
中央高普生の暴行事件で
鍾路署で斷乎處分

既報、中央高等普通學校生徒の暴行事件に關し所轄鍾路署ではこれが各學校に蔓延するが如きことあつては一大事と二十四日午後以來關係者を引致嚴重な取調べを續け二十四日夜に到り遂に首謀者と目さるゝ某々等二名を暴力行爲取締規則違反として拘留處分に附し取調べ中であるが更に電話受話器をも破壊してゐるので場合によつて電信法違反にも問はれる模樣で鍾路署では今後の學生の見せしめのためにも斷乎たる處分を行ふ方針で二十六日月曜日の登校振りを見ることゝして取調べを進めてゐるなほ京城藥學校、徽文高普學校は二十五日何れも平穩に復し授業を受けてゐる

かつぱらひの天才少年
鍾路方面を荒し
本町署員を驚かす

本町署司法に十歲位の男の子が引致されて、係官の取調べを受けてゐる、この子供は府内竹添町二丁目一六七番地崔誠明(一〇)といふが習癖で鍾路方面の商店の賽銭金をかつぱらひ、被害十數件、被害額數十圓に達するが、本人は何等悪びれた風もなく、スラ〳〵と自狀におよび、刑事が母親を呼んで來るといふと、若し連れて來るなら私が一人で引張られたといはず共犯者も拘留されてゐるが私だけ放免されるのだといつてくれといふ有樣で、係官もこの天才的少年泥棒は末恐ろしいと舌を卷いてゐる

技手を襲ふ
人夫解雇のことから

【大田特電】大田儒城間に架工中の水砧橋は公州山南組の手にて工費二萬圓にて工事中なるが二十四日午後六時頃人夫解雇のことに端を發し、監督として出張中の忠南土木課勤務矢野技手を襲ひ人事不省

會社の金を四千圓費ひ込む
自宅に立廻つた處を
張込の刑事に捕はる

全北生れ長橋町一五番地居住柳興獻(二〇)は、府内南大門通五丁目五番地羽田調帶會社京城出張所の外交員を勤務中會社の金を横領し、逃走してゐるのを本町署西田刑事が聞込み、廿四日午後十一時頃張込中自宅に立廻つた所を難なく引捕へた、柳は大正十五年七月二十一日以來、前記羽田調帶會社に勤めてゐたが、その間約四千圓を横領し遊興に費消してゐたものであるが、同人は一見立派な紳士で常に内地人の家屋に住み妻は洋裝といつた工合に、一外交員で中流以上の生活をしてゐた

趙重九送局
一兩日中に

上海大韓臨時政府代議員趙重九(三〇)は西大門署黒沼高等主任の下に取調べ中のところこの程取調べを終り一兩日中に制令違反で檢事局に送局されることゝなつた。取調べの結果趙重九は在上海朝鮮共產黨員李愚民一派の組織する直接派暗殺團に加入し同團の宣傳員として共產大學設立の名の下に寄附金募集に奔走、上海より朝鮮に入り京城を中心に密かに強制的寄附金徵出に奔走中を西大門署に檢擧されるに至つたものである。

漁民暴動
國有地拂下反對から

【館山電報】千葉縣安房郡白井町の漁夫數百名は廿四日午後三時半町會議員吉野政衞(三)方を襲撃し椎棒を以て吉野を亂打し人事不省に陥らしめ更に町會議員佐野郎およびその他の漁民宅方を襲撃し家具を破壞した、北條署より係官急行鎭撫につとめたが漁民は容易に解散せず夜に入るも騒擾を續けた、原因は同町船付場國有地一萬四千坪拂下げ反對が遂に惡化したものである

國有林二百町歩燒く
原因は狩獵者の焚火からか

【平壤特電】廿三日午後一時平南江西郡東面大興里鐵箱山の國有林より出火し江西警察署附近の住民協力して防火につとめたが風強く遂に消失林面積二百町歩におよび廿日午前五時鎮火した損害額目下取調べ中、原因は狩獵者の焚火かららしく容疑者一名を江西署に同行取調べ中

京城幼稚園卅周年記念　關水府尹の祝辭

趣味講演會

講師と演題

△飾窓に現はれた各國の特質　東京三越裝飾部　中里研三

△啞の巴里見物　漫畫家　藤間靜枝

△現代フランス美術界の展望　日佛藝術社理事　黒田鵬心

日時　十月二十七日(月)午後六時半

會場　本社來青閣

入場無料　但し場内整理のため十錢を申受けます

主催　京城日報社

實業庭球戰
組合せ

京城運動具商會主催第十四回秋季全鮮實業庭球は本社並びに全鮮庭球クラブ後援のもとに廿六日午前八時から京城球場に於て擧行される組合せ次の通り

◇一回戰

1 遞信(元井)―步兵(金澤 相馬)
2 遞信(佐木 屋場)―鐵道(秋 子田)
3 商銀(劉 相川)―京郵(石山 藤)
4 商銀(金子 安藤)―安田(李 角)
5 京郵(佐下 日原)―鮮銀(中 有川 江)
6 ボブラ(今泉 宇野)―鮮銀(三木 角)
7 殖銀(神谷 吉村)―郵貯局(石河 村)
8 商銀(中田 筏)―郵貯局(李 名明)
9 步兵隊(洪祀 村石 杜)―鐵道(孔大 秋山)
10 遞信(上田 殿)―京郵(久保田 吉井)

◇二回戰

1 鮮銀(太田 河内)―殖銀(大河内)
2 ボブラ(間宮 池畑)―殖銀(野副)
3 商銀(寺尾 小川)―櫻庭(柳場)
4 遞信(鈴木 平川)―鐵道(長 淵上 連沼)
5 日照(丁 金)―鮮銀(安 原口)
6 殖銀(西 大山 平)―ボブラ(松本 大池)
7 商銀(相 星)―京城(張 村 台)
8 1の勝者―商銀(菊地 朴)
9 4の勝者―櫻尾(小坂 松井)
10 殖銀(坂井 赤木)―京城(金 小川)
11 5の勝者―10の勝者
12 9の勝者―7の勝者
13 3の勝者―殖銀(吉田 矢成)
14 殖銀(金 朴)―2の勝者
15 6の勝者―鐵道(張 波邊)
16 商銀(金 山口)―6の勝者

鹿兒島物產宣傳會
人氣を集む

鹿兒島物產宣傳會は南大門通り商工獎勵館において二十四日から開會されたが同會は同縣、市、共同主催で出品物も相當吟味されてゐて初日から非常なにぎはひを見せた。出品物は同縣獨特の薩摩燒をはじめ大島紬、孟宗竹の花筒、花瓶その他陶磁器、櫻島大根、さつま漬、ボンタン飴、杉細工など鹿兒島特有の色合を見せ、初日の賣上げ八百余圓、約一千圓に上り、土曜、日曜の盛會が豫想されてゐる

メガネは中村　本町二丁目

記事取消申込

貴社發行第八千二百三十一號、昭和五年十月二十五日夕刊(第二面)の「教務室を襲行」の記事中の中央高普盟休要求として擧げられたる一、學校教授の強制的徵收の廢止　二、教師の毆打慣習撤廢　三、教務主任李定根の排斥は事實無根に付き新聞條令に依り茲に取消相成度此段及申込候也

昭和五年十月二十五日　中央高等普通學校長　崔斗善

京城日報社長殿

明日のいせもん特賣

吳服、雜貨、洋服　子供服、日用雜貨大市廉賣

時間特賣　十時 銘仙 三圓八十錢(せいもん奉仕券付)　一時 モス友禪、レヨン友禪　三時 金巾裏地 五十錢

西陣御召 九圓　柄ネル(大巾一丈) 七十五錢

丁子屋

購買入札

一、九瓩軌條六千米突分(附屬品共)　外同上用分岐線拾五組

(購買入札執行期日 昭和五年十一月八日)　昭和五年十月二十七日以降朝鮮總督府官報ニアリ

朝鮮總督府內務局清津土木出張所

社員增員

年齡二十五歲以上四十歲以下思想堅實身體健全で京城の地理及事情に通じ外務に經驗ある者内鮮人を優遇採用　府内在住確實なる保證人二名を要す希望者は履歷書携帶午前中に本人來社

京城府南大門通三丁目　福德無盡株式會社

タンスは津村

製造元より直接御需要者へ　京城本町四丁目(郵便所西隣)　津村タンス店

呼吸器系

虹ケ濱病院

月經　特殊流經劑　レスノリン

月經閉止四五ヶ月内に本劑獨得の特殊作用を以て容易く安全短時日に應用の目的を達する確實の効力を有す　說明書は三錢切手封入本院に申越次第　藥價一瓶參圓五拾錢　送料朝鮮四拾錢

大阪市北區曾根崎上一丁目　發賣元　常盤藥院

時計　指環　ダイヤモンド　さんご　ヒスイ　鼈甲　櫛　笄　銀器　カップ　メタル　徽章

新刊定價表贈呈　東京銀座　大勝堂

有名なる雉の獵場 江華島へ!!

往 仁川發 十一月二日午前十一時(公休日)
復 江華發 十一月三日午後四時(公休日)

優秀客船神島丸―定員172人 速力13ノット 航海時間四時間

汽船往復90錢附添獵犬無料

森信汽船株式會社仁川支店　電話163・1112

產兒制限

御禮

新館開店當日より賑々しく御尊來を賜り誠に有難く厚く御禮申上げます。何分開店匆々の際とて、萬事不行屆勝の點は幾重にも御容赦の程御願ひ申上げます。尚今後一層御愛顧を賜るやう懇願仕ります。

三越　京城

謹告

近來キッコーユウ醬油は著しくその品質の眞價を廣く認められ益々御愛用家の激增しつゝあるは誠に感謝に堪えない次第であります。然るに最近市内一、二某商店にて之が原價以下にて亂賣をなし徒らに市價を攪亂せしめキッコーユウの聲價を傷けんとする者ある由なれど何れも自己の或る爲にせんとする卑劣なる商策にして何等取るに足らぬ一時的不純行爲であります。依然としてキッコーユウ醬油は絶對優良品を提供し市内販賣正價は左記の通りであります事を茲に紙上を以つて謹告申上げます。

一、醬油小樽(十六リットル詰)一丁　金五圓參拾錢
一、醬油瓶詰(二リットル詰)一本　金九拾錢

但し京城市内販賣價格

何卒一層の御愛用を賜り度懇願申上げます

十月二十五日　醬油釀造元　嶋屋釀造所

ユニオンビール　王冠買戻締切豫告

謹啓　愈々御隆昌奉賀候　陳者ユニオンビール今年度王冠買上賣出に付ては絶大なる御贊同と御盤援を賜り以御陰豫想外の好成績を收め得たるは各位御愛顧の賜と厚く御禮申上候　就而御案内の通り王冠買戻は九月末日を以て締切ること〻相成り居候處九月以後も引換希望御申出の方多數有之特に十月末日迄御引換の事に御便宜取計らひ居候に付御手持分は至急御引換被成下度愈々十月末日を以て締切り仕り以後は一切御引換致し兼ね候條此段謹告仕候

御注意　追而前年度分無効の王冠所持せる者有之不正にも之を引換せんと所々買り歩き居候者有之趣に傳聞候に付何卒斯る者に御注意相成度候

昭和五年十月廿五日

ユニオンビール發賣元　京城明治町二丁目　山邑酒造株式會社京城支店

時計と蓄音器　各種新型着荷

電話本局二四二五番　京城太平通　ムカイ時計店　月賦販賣

諸先生の讃辭なる　ワカソウのキモ　瀨肝

(檢査書に御注意を乞ふ)

肺・肺尖カタル・肋膜　心臟・腹膜・神經衰弱　婦人病

京城府太平通二ノ二八七　池田慈惠堂

菊花壇開設

十月廿五日より開園　御觀菊多數御光臨の程希上候

京城府竹添町三ノ六七　金華園　電光一二三二番

御披露

開店五周年記念に際し特に諸彦樣の多大なる御愛顧を深く謝し奉り有難く御禮申上げます。尚引續き左記の通り大勉強致しますから御利用の程御願申上げます

壹圓均一　御料理七品御飯附

御來亭御試食を御願ひいたします　大小宴會仕出し御注文に應じます

大和町三ノ一六　甘泉亭　電話本局二九八六番

デパート漫談（五）

時　十月十四日夜　所　本社貴賓室

出席者

來賓側　▲三越京城支店長加藤常美氏▲丁子屋支配人鈴木文次郎氏▲三中井呉服店地方部長馬場明示氏▲平田百貨店支配人脇野傳三郎氏

本社側　▲社會部長寺田壽夫▲廣告部長松原事記▲事業部主事細田節一▲廣告部員濟村徳三郎▲社會部記者米倉正巳

松原　時にデパートで藥品を賣つてをりますか

脇野　私の方でやつてをります

松原　藥など隨分店によつて違ふものですね、同じ藥を一圓六十錢で賣る店と、二圓で賣る店があります、しかも二圓で賣つてゐるのは信用のある店ですか

脇野　こゝには組合があるのですが、尤も私の方は内地から仕入れてをります、大阪が一番激しい競爭です

鈴木　百貨店の改善はどうすればよいのでせうか

寺田　仲々行屆いてをりますから　ねハヽヽ、

濟村　新聞廣告を店員に知らしめる必要がある

加藤　私の方は店員食堂にゲラ刷を貼付けてみますが、それに一週一回商品研究會を開いて仕入販賣のことを研究さしてをります

濟村　店が廣いので何がどの賣場にあるといふことを知らぬ店員がゐる

加藤・鈴木・脇野　さういふものもある、何しろ隨分品數があるのになれぬものはまごつきますからなあ

寺田　實際店員の訓練が必要ですね

加藤　それが第一です

寺田　訓練といへば私設青年訓練所は如何です

加藤　成績顯著なものがありますよ

松原　丁子屋さんの玄關ボーイは誠によく訓練されたものですね

濟村　三越の玄關ボーイ金子清三郎君はあれで仲々人氣者ですよ

松原　玄關ボーイのよいのは地方客によい感じを與へますよ

鈴木　夜間營業は賣出しをやつてゐる時だけしかやつてをりませんがどうですか

寺田　毎日でもやつて貰ひたいものです

松原　ほんとうにさうだ

寺田　少くも平常でも土曜日曜はやつて欲しいものである

加藤　私の方は土曜日曜は夜間營業に決めてゐるのですが

濟村　丁子屋さんは休みがあるがあれは何んとか考慮してみられますか

鈴木　一ヶ月一回の全休をやつてをります

寺田　店員の方に氣の毒だが、休みなしがよいですね

松原　お客本位ですからねなあ

寺田　その代り店員の娯樂はいろいろな方法でさしてやるのです、たとへば休み番の者を集めて百貨店の野球リーグ戰でも如何です

加藤　やつてをりますが、さういふ風に力を入れて戴けば大いにやらしますよ

鈴木　閑な時を選んでやることにしませう

松原　我田引水ですが、賣出しなどの廣告は今後モット地方客に親切にして戴きたいと思ひます

鈴木　ほんとうにさうだ

松原　京城本位でやつてをられるので、廣告が出て地方から出掛けて來ると終つた後だ…なんてありますからなあ

寺田　京城のやうに郊外の奥行きがない處ではやりにくいですね

加藤　ほんとうに大いに研究の余地はあります

松原　モット期間を長めるか、或は先づ京城本位、それから地方本位と二つに亘るのですね

一同　ハヽヽ……

寺田　けふはこの位にして置きませうか、これから機會ある毎にいろいろ有益なお話を伺ひたいものです、では皆さまお忙しい所をよく御出で下さいました、有益なお話を伺つてありがたうございました。…散會…

亂菊巻……東京整容學院案

人口過多の日本

生活難と住所難　各國人口稠密度

日本は國土が狹い割りに人口は年々殖へる一方である　その増加率は世界最高位にあるといはれてゐる、統計によると西洋諸國における六十年前の現状が現在日本の人口増加率に相當するのである　そこで日本においてもつと海外へ發展する必要がある。では日本と外國における人口　密度を知るために比較を示すと、次のやうになる、即ち昭和二年内閣統計局における調査によれば一方粁につき

白耳義	二六〇	墺國	八〇
和蘭	二四〇	波蘭	八〇
英國	一八〇	佛國	七〇
日本(内地)	一六〇	ルマニヤ	六〇
獨逸	一四〇	西班牙	四〇
伊太利	一三〇	北米	一五
チェッコ	一〇〇	瑞典	一四
瑞西	九〇	土耳古	一四
洪牙利	八〇		

これによれば白耳義、和蘭、英國、日本といふ順である。英國は尨大な植民地を持つてゐるから、此の心配はないのである。米國の如きは如何に余地を持つてゐるか分る。日本のやうに、つまり人口の多過ぎ、仕事は少い國に人口は益々増加する一方と來ては、生活難の到來は目前にあると見なければならない、そこでそのはけ口を國外に求める外に道はない。南米ブラジル邊りへ年々多數移民さるゝとはいつても、まだ〳〵微々たるものでしかないのである

描き眉毛等　不自然な事

天賦の美を引立るが化粧の本質

持つて生れた健康美に加ふるにお化粧の美を兼ねるとによつて天賦の美質や缺陷を補足し發揮し、初めて完全な女性美が得らるゝのであります。このお化粧のために、御自分の生活環境や顔形、お姿などを考へないと甚だ不自然なお化粧となつてしまひます。たとへば令孃が女優に間違はれたり、藝者のやうなお作りになつたりするのは、この點を考へないからによりますので、甚だ大事なことは近頃流行のモダンガール式に折角自然の眉毛が生えてゐるにもかゝはらず、剃り落してしまつて、柳の若葉のやうに細いところへ描き眉をしたりなどするのは好ましくないとであります、どなたでも顔の道具でも手足でも全體的に調和が持つてゐるもので、それ〴〵の特色を持つてゐるものですから、勝手なとをすると、全く不自然な化粧が出來上ります。何よりも調和と云ふことを考へ、正しい着付によつて御自分の美點の發揮を努めるがよいのであります。唯お顔ばかりでなく、同時に姿の形にも履物にもお召し物帶といふ風に調和を考へなければなりません。これは何時の季節の場合でも忘れてならないのであります（東京理容館から）

麻雀大會

廿六日正午から城南倶樂部主催で四卓披露開催、賞盃二個（夕食附）四回戰、久し振りの大會とて盛況を期待されてゐる

教育勅語煥發四十年記念

女學校展覽會

▽會期　十月三十日より十一月三日まで五日間

▽會場　丁子屋新館

二十五日までに參加申込を受けたる學校名

▲第一高女▲第二高女▲京城女子實業▲彰德女學校▲龍谷女學校▲京城女子技藝▲淑明女學校▲進明女學校▲同德女學校▲仁川公立高女

主催　京城日報社

躍進の跡を示す　雄篇「子守唄」の上映

本邦トーキー製作に一石を投じた寶玉篇

問題の本邦トーキー作品中の寶玉篇として惜みなき讃辭を批評家から投げられた新興帝キネの超特作品『子守唄』は來る廿八日からプレイガイド主催我社後援の下に中央館で華々しく上映されることになつた、リリツク・コロラチユア・ソプラノの唄ひ手として本邦女流聲樂家中第一位として聞ゆる關屋敏子孃の藝術的努力を主體に我等ファンになじみ深い中野英治、松本泰輔、高津慶子等新興帝キネの最高幹部連の總出演になるもので現在の本邦映畫界においてトーキーとしてはこれ以上のものは絶對に不可能である。藤原義江出演の『ふるさと』よりや〻本格的に進んだ本邦のトーキー界すばらしき躍進のあとを示す名篇『子守唄』の上映こそ中秋のシーズンをかざるにふさはしきものであらう（寫眞は子守唄の一場面）

朝鮮發明研究所生る

朝鮮における發明考案研究者および指導者若しくは援助者を以て朝鮮發明研究所が組織された、事務所は京城黄金町一丁目一八一番地に置き發明考案に關する知識の普及および科學的技能の指導並にこれが實施に關する業を遂行するを目的としその達成を期するため發明考案に關する喚起、指導、研究、設計、助成、調査、統計、參考資料の蒐集、發明考案にかゝる權利の保護紹介受託、發明考案に關する展覽會、講演會等の開催機關雜誌『發明と考案』の發刊等の事業を行ふもので將來は社團法人か財團法人の組織にして半島發明考案家の指針盤たらしむるやう努力すると

JODK　二十六日（日曜日）

午前七時五〇分　御召艦觀艦旗揚況（神戸港より中繼）

同九時一〇分　觀艦式御親閲御模樣（神戸港より中繼）

午後零時三〇分　氣象概況、各地天氣實況

同零時四〇分　管絃樂（朝鮮民謠集）一、打鈴　二、二八青春歌　三、白の歌　四、南山道　五、アリラン小唄　六、三人の友　七、落花流水　指揮　山中武夫　D・S・管絃團

同一時三十分　ニュース

同一時五十分　運動競技六大學野球リーグ戰實況（神宮外苑より）慶應對明治第二回戰

同六時〇分　童話　二人くらすけ　探網　蕉

同六時三十分　日曜講座　德行と名譽　藤井　哲一

同七時〇分　ニュース、プログラム發表

同七時二十五分　音樂名曲講座（東京）（第八回）ベートウエン作曲第三交響曲『英雄』解剖的演奏に就ての解説材料　伊庭　孝　實演　日本放送交響樂團　指揮　ニコライ・シフエル・ブラット

同八時三〇分　琵琶、東郷大將　旭秋　傚堂

同九時〇分　雜歌　一、遊山歌　二、燕の歌　三、漢江水打鈴　四、巫女歌　中　海山月

同九時三〇分　竹笛件奏　高　徴　德　氣象概況、時報

追信　二十五日午後八時五十分ラヂオドラマを中止し左の如く變更す

午後八時四十五分、尺八合奏一夕映え、得富笑山作曲　尺八一部　得富　笑山　同　水谷　樵山

將棋新手合（六）

於東京市日本橋區蠣殼町二ノ五　讀賣木將棋所

平手　先番　▲六段　小泉兼吉（東京）　△六段　平野信助（東京）

（圖は三十二手迄の面局）

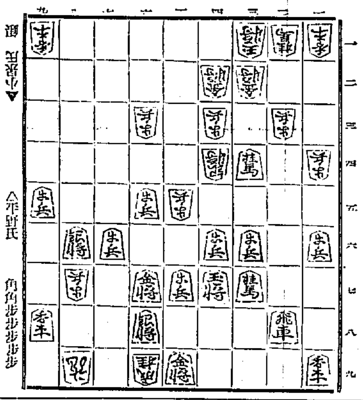

△四三桂成　▲同　金　△六九金　▲同　龍　△五九金　▲八九
△三四桂　▲三二金　△二二歩　▲三三桂　△二一角　▲四一金
△七五角　▲六四歩　△同　角　▲五二銀打（以下次號）

讀賣木七段講評（先手）六九金は、桂を手に入れて敵玉に迫まる意味と、自玉の守りを堅くする手である。（後手）四二金と受けるのはよいが、茲で五二金と受けると、三二角成同玉、二二歩と成られて問題にならないのである。（先手）二二歩打ちは、甚い手である。（先手）七五角打ちは、左右より挾撃する意味で良い手である。

25日　公設市場　小賣値段

▲特等白米一キログラム一六〇▲一等白米同一五〇▲牛肉ロース三〇〇▲同上肉同二五〇▲同中肉同二九〇▲同並肉同一九〇▲豚肉同二八〇▲鷄肉同五八〇▲ソーメン内地同一〇〇▲同地物一把〇八〇▲ウドン同同〇八〇

忠南　大田　リンゴカステラ　名物　中田堂

水害義捐金

◇朝鮮社會事業協會京畿道支部長扱　七百八十四圓七十九錢水原郡廳扱の分（廿一日）▲二百六十七圓京畿道廳職員一同（廿一日）▲三百二十四圓八十錢始興郡廳扱の分（廿二日）▲六百三十二圓二十七錢東亞日報扱の分（廿三日）

累計　一萬五千五百圓九十七錢（京城府扱の分を除く）

家庭童話

護符の探檢（17）

エプ・エジ・オルコツト作　巖谷小波譯　多田毅三畫

知識の林（三）

ろしいありさまに、アブダアは牢獄のやうに窮屈から逃り出して、廣間に歸つて、大きな洞窟を上下しながらあちこちをさ迷つて居ると、そこへ二人の鷲爪らしい者が出て來て申しました『お待ち致しました、アブダアさん。あなたはもう知識の護符が、もう手に入つたも同然になつてゐるのになぜふざ〳〵と捨てるのですか』『では、あれを手に入れる事がきツト出來るであらうか』アブダアは再び心を取直してたづねました。

『ほんとの寺院といふものは、人間の心の中にあるものではあるまいか。まアあなたは、そんなに力を落さないで、心を靜めてわしについてお出でなさい。實はわしはゲラアルといふ哲學者だがいまこの世の不安にかき亂されてゐるあなたの心をはなほしてあげよう』

賢者ゲラアルは、知識の殿堂のあたりを流れてゐる川へとアブダアを導いて行きました。ゲラアルは申しました。

『まア御覧なさい。朝日の光で露が結んでをります。何ときれいではありませんか。知識の林も夜の涼しさによみかへつたやうに清々しく立つてゐる。けふも結構な天氣です。しかしこれ等は總て物の假相に過ぎないのです。眞實の哲學者といふものは、自身の外觀の美を味はないさ。人間の心の底に立入つてそこに平安を見出すのぢや。つまり哲學者といふものは、精神が極めて硬骸な人間なのですだからして何んなことが起つても、その心を亂さない。恐るゝところもなければ、希望するところもない。愛もなければ憎みもないのです。哲學者はたゞ自分の心を鍛練するを欲するのみであります。だから、その心は常に靜止してゐて、何ものにも亂されないのです』

ゲラアルが、かう話してゐる中に茂つた木の間から、突然一頭の猛虎が躍り出しました。眼は爛々と輝き口は血でまッかになつてゐます。これを見たアブダアは、アッと驚いて直ぐ川に飛び込んで向ふ岸に泳ぎつきました。あとをふり返つて見ると哲學者ゲラアルが悲鳴をあげて虎に追はれて逃げ廻つてゐます

アブダアはこわごわながらそこを逃げ出して山と山との間の小路を進みました行くほどにやがて廣い野原へと出ましたそこには澤山の羊の群が草を喰べてゐる。さうして羊の傍の洞穴の入口に、一人の美しい羊飼ひが草の上に休息してをりました。羊飼ひはアブダアを見るより立上つて、地につかんばかりに頭をさげました。

『よくこそ御出でになりました。私がいま、あなたに頭を下げたのはタスジの暴君としてのあなたに對してゞありません。それは幸福といふものは、富だの、自己中心の歡樂だの、權勢だの、知識だのによつては、とても得る事は出來ぬといふ教訓を受けたあなたに對してです。諺ふべき彼のアラアの神より來る知識を求むる人にこそ、私は頭をさげるのであります。さあ急いであの鐵の羅の處に歸つて、その上にお乘りなさい。すれば羅は直ぐにオロマンスの護符のあるところに運んで行つて呉れます』

『奇良にして敬虔なる牧者よ。わしはほんとに、アラアの神のありがたい御惠みを仇に致す者であるものであります。けれども、わしが眞の知慧を得んが爲め、あの鐵の羅の處に無事に行くにはどうしたら宜いでせう。あの林に隱と、虎に食はれるでせうから』

『なに大丈夫です。虎はまだあの哲學者のゲラアルを追かけてゐます。けれどもあそこにまた別の道があります。それを行けば橋に出ますから、それで川が渡れます。さ靜かに行らつしやい』

アブダアは羊飼に感謝して出發しました。間もなく例の岩の下に來てみると、そこにはチャンと鐵の羅があります。アブダアはその上に飛び乘りました。と忽ち大地が鳴動して、そこに大きな穴があいて、羅はアブダアを乘せたまゝまつ暗な、その中に落込みました大地は再びアブダアの頭上に閉ぢてしまひました。

純國産　ツバメ印　ニットーレコード　NITTO

十一月新譜

小唄付レコードドラマ　女給　廣津和郎原作、婦人公論連載　伊藤松雄脚色、永井巴作曲　山田隆彌　浪花千恵子　六條浪子

新小唄　お江戸八景（新宿、品川、吉原、両國）（板橋、洲崎、隅田、上野）　澤智子　利　貝塚正喜

俚謠　木曾節、新磯節　佐々木清子

映畫説明　西部戰線異常なし（ルマルク原作）　里見義郎　子守唄　木田牧童　近藤勇　島津健二　カルメン　石井春暉

落語　ジャズ息子　三遊亭金馬　浪曲餘興　都々逸、米山　雲井式部　萬歳　高速度忠臣藏　橘の百圓　御家三太樓

浪花節　藤堂高虎　梅中軒鶯童　魚屋本多　東家樂浦　お歌三平　雲井式部　孝子迷の印籠　天中軒雲月孃　或日の一休　酒井雲

唱歌集　進軍　名古屋雅樂音樂會　唱歌　時計の歌、茶摘　草野和歌子　谷中雪子

日東蓄音器株式會社　九州營業所　福岡市中島町四六

耳鼻咽喉科診察　午前九時ー十二時　午後二時ー六時　京城府黄金町（電本六四二）醫學博士阪井清

特殊吸着療法劑　專賣特許　カーボニン　腸傳染病の豫防と食中毒に　腸内異物病原菌を吸收排除し止瀉整腸を迅速ならしむる原因療法劑　見本文獻贈呈　東京神田　大阪道修　株式會社　和光堂　CARBONIN

灘良清酒の代表　櫻正宗（サクラマサムネ）

如何に時代とはいへ靜かに召上る秋の櫻の味覺！心境！　スピード斷然除外例でせう

宮内省御用達　山邑酒造株式會社

5—10—3—B

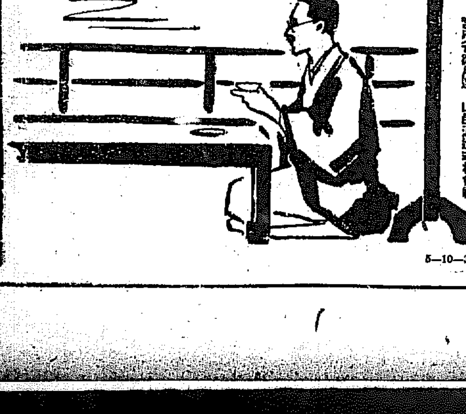

東洋一の大邱リンゴ　大邱驛前　九州堂　電話一七一三番　振替京城一〇七八〇

血肉　ハタ印　蔘精葡萄酒（赤）　ニッシンブドウシュ　蔘精葡萄酒（白）

朝鮮酒造協會主催　於全鮮酒類品評會　最高位優等賞々盃受領

受賞御禮

今回朝鮮酒造協會主催第一回全鮮酒類品評會に於て清酒金剛鶴並に金剛燒酎共に最高位優等賞に入賞し三ツ組カツプ二個を授與の榮冠を得、弊社の面目不過之是れ偏に江湖愛飲家諸彦の絶大なる御聲援の賜と深く感謝の意を表し乍略儀以紙上茲に謹で御厚禮申上候

昭和五年十月

仁川　朝日醸造株式會社

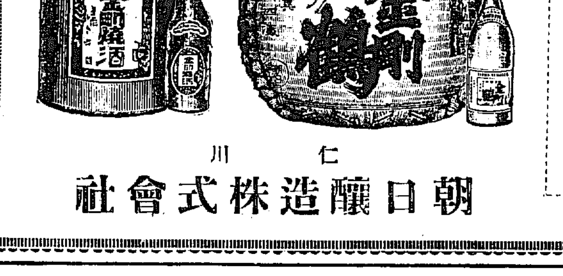

明治屋特撰甘栗

内地への御進物は弊店にて一切手配致します

京城本町一丁目　明治屋京城支店　電本二一二・七二三・二六三六

米國農産の物價の統制

(三)

殖產局技師 兒玉純一氏

次に、農事局の注意を惹いたことは加州の葡萄產業が過去六七年間不況を續けたことである同州における之の產業はその栽培面積一九一九年の三十萬エーカーより一九二七年の七十萬エーカーに增加した、從つてその產出額は一百萬噸より二百四十萬噸に增加した、之れがため一九二七年の如き全部の收穫をなす能はず、徒に野に腐らせしめたる量は一萬五千貨車一九二八年は一萬五千貨車の多きに達した、そこでこの窮狀を知つた農事局は四百五十萬ドルを貸付け、これを暫く示して、この利子は年四分であるが、斯くして農事局の急務として斯の葡萄業の生產調節を如何にしてなすやの問題解決に直面して居る

◇

農事局はニューヨークの農民の組織したる組合へ五萬ドルを貸付けた、この組合は一種の連鎖式商店を五十ケ所に有し飼料、肥料、種子等を賣買して居る、之れと同種の組合も（株主三萬五千人と四百個の連鎖商店を有す）農事局より二百萬ドルを借受けんとしてゐるが、米國の一般銀行金利は四分以下なのに農事局の貸付金利は五分以下なので、一年少くとも二萬ドルの利息を節約することが出來る、農事局の四回目の貸付中には東北州の春播小麥栽培者に貸付けた五十萬ドルが含まれてゐる

◇

斯くして農事局は開設以來八週間に亘り五百三十五萬ドル即ち一日十一萬弗の割合を以て貸付を行つた、之の割合を以て進まば六億ドル全部を貸付けるには十五年の長日月を要することゝなる、而して農事局は過去五ヶ月間に下記農產物の生產者より貸付申込を受けた

穀物、棉花、果物、煙草、毛皮、家畜、米、各種の種子、豆類、砂糖、イチゴ等

右の內貸付の許可されたる金額五千萬ドルにして、其內最も重なるものは棉花の二千萬ドル、穀類の千萬ドル、家畜に對する一千萬ドルである

米穀低資の金利 銀行本位にゆかず

利鞘問題で未だ決らぬ

鮮內における米穀資金は大體三千萬圓見當で賄はれて來たが、本年は內鮮を通ずる大豐作のため低資一千八百五十萬圓を以て調節貸出其他鮮內籾まで金融することになつたのであるが、低資を取扱ふ銀行の採算に關聯を來しはせぬかと一部から憂慮されて來た、即ち普通銀行では從來三分五厘乃至三分の利鞘をとつて米資を融通してゐたのであるが、低資は四分五厘に本府ことになれば低資四分五厘に本府の方針に從つて一分の利鞘をとるとして五分五厘見當で貸出さねばならぬ、これでは一分乃至一分五厘の損失を負擔せねばならぬことになるので、低資の金利決定については重大な影響を來たすので本府當局に對し低資の利鞘を今少し引上げて貰ひ度く、その代り銀行の自己資金の金利はなるべく低資に接近せしめると言ふ提議をした、併し本府當局は米價調節に國家的政策に出でたものなので、銀行本位に金利を決定する譯に行かぬと難色を示し、未だに金利の決定を見るに至らない

米穀への自行資金

準備は不要

米價調節のため一千八百五十萬圓の低資を融通することになつたので、米價の暴落により銀行では例年の如く自己資金の手當をする必要が殆んどなくなつた、即ち例年ならば出來秋に三分の二以上の資金を必要とし、それだけ資金の助きを見たが、本年は平均的に資金の需要を見る模樣で自己資金の運用は激減する見込みであると

群山の米穀商が外國米を再輸出

廿四日見本を輸送

全鮮にある約二萬噸の外米は米價安に壓迫されて處分に窮してゐるがこれがため三菱支店では各地特約店の依賴あるのに鑑み、目下大連における外米の需要高、並に價格等につき先般來その照會中であるこれは輸出によつて外米を處分しやうとするものであるが他方三菱以外の外米手持筋でも外米の再輸出計畫を樹てゝゐる向きがあり、かくて今回群山の米穀商は試驗的に約五百噸の外米を外國に輸出することゝし既に去る二十四日商船の便船によつて群山から積み出した

可部商會 操業開始

東洋製糸の手で

可部商會の整理問題は廿八日の債權者會議で一先づ打切られるものとみられてゐるが、高利債權者も總ての擔保権が鮮銀、三井物產、神戶生絲の大口債權者によつて占められてゐる關係上、全債務の割を強いることをせず、一先づ幾分かの回收によつて諦引すること、になる模樣である、一方休止中の操業は三井物產が東洋製糸をして二十五日午後より運轉を開始すると云ふやうに、これは名目上可部商會の社員として操業するのであるが、實際は東洋製糸が行ふものである、即ち三井の債權は動かして置き、繭の擔保價格は生糸として何等の增減も來さない意味においてゐる、しかしてこの場合女工賃銀は當然このうちから支拂ふものであるが、糸價が好轉し利益を見た場合は債務を償却し、糸價が低落し損失を見た場合は損失だけを債權に繰り入れて處理する筈である、しかしてこれは整理問題が最後的解決を見るまでのことであるが、それ以後は正式に可部商會の計算において操業することになつてゐる

朝鮮貿易と威海衛の還附

大した打擊なし

十月一日英國が威海衛を中國政府に還附したと共に、從來自由港であつた同港は十月十五日から中國政府の關稅適用を受けることになつた、これがため朝鮮と威海衛との貿易は中國政府の關稅適用によつて衰れることになるものと顧慮されてゐたが、同港は臨時香港地であつた、しかも砂糖を除いては見るべき輸出品もないので、朝鮮としては、大した打擊を受けるやうなことはない模樣である

糸價の好調 當分續くか

絹製品賣行增で

米國消費の惡化によつて久しく五百圓臺に低迷してゐた糸價は二十一日前後より俄然反撥し、廿五日の如き橫濱相場は先物も遂に六百圓臺に乘せ、前場引において當限六百二十八圓、先限六百三圓と堅い歩調を示した、即ちこの原因は米國よりの需要が增加したためであるが、米國の消費狀態は目下格安の我國生絲を買付けんとするに至つた傾向によるもので、今後とも絹製品の賣行良好に米國輸出當局に持續される見込である、從つて糸價の好調もそれに追從して持續される見込である

有力となつて來た 紡績操短緩和說

採算は十圓方も利益

最近紡績會社の一部には操短緩和說がまたく唱へられて來たが、これは從來とも機會ある毎に一部會社から主張せられてゐたもので、その根據とするところは

一、米棉の値下りによつて（尤も高價な米棉を買付けてゐる向もあるが）紡績會社の採算は目下廿手一梱り十圓程度の利益、四十手ものは四五十圓方の利が出て來たこと

一、海外輸出の好轉にもよるが、最近綿糸の在荷は激減し販紳在荷は目下八千五百梱程度と近年稀有の記錄を作つてゐるが、これは明かに現行三割四分四厘といふ高率の操短の結果であること

一、かくて紡績會社は目下生產に追はれ十一月物十二月物も殆ど盡くし、一部製品は來年物までに及んでゐること

等であるが、この外最近は我國紡績業界にとつて海外輸出が益々重要な意義を有して來ねばならぬ今日徒らに人爲策によつて値を釣上げることはこの海外輸出方針との間に非常な矛盾を來す結果となり、むしろ値を引下げて海外輸出を圖るべきであるとする說が有力となりつゝある、かくて緩和說は漸次有力とならんとする形勢であるが會社によつては立場も異り、有力會社がとにかく操短說を固持してゐる今日到底その實現は困難であるが十月より實施された七分二厘の（二日休業）擴張率は十二月末日までの期限であるので、恐らくこの期限滿了と共に或る程度の緩和が實現するのではないかと見られる

貯銀職制改正

二課を五課に

朝鮮貯蓄銀行では二十四日の總會後重役會を開き、新頭取森悟一氏を中心に職制規定（職制改正）改正につき協議の結果、左の如く決定、即日實施した

一、從來の總務課より新たに監查課を分離獨立せしめ之れに計算檢查其他の事務を扱はしむ

一、從來の營業課より新たに勸誘係を分離獨立せしめ從來營業課積金係り扱した集金勸誘事務を扱はしめ積極的に勸誘を行ふ

一、從來の祕書係りに新たに祕書室を設く

なほ右職制改正に伴ふ各課々長は同日左の如く任命された

一、祕書室主任 奧田 澄雄
一、總務課々長 野口 秀一
一、監査課々長 上原 理作
一、營業課々長 木村 和水
一、勸誘課々長 兼 松尾 澤吉
一、營業課長代理兼務上原 理作
一、同 上 席 松尾 澤吉
一、勸誘課長 代理 前島 彥麿

會議所選擧期 變更の要ある

商議役員會決議

京城商業會議所では廿四日午後二時より役員會を開き

一、總督府殖產局長よりの照會にかゝる商工會議所議員（議員による議員）選擧の期日を變更するの要否、若し變更を必要とせばその理由及變更せんとする期に關する件

を附議したが、大體現選擧が十二月一日は歲末繁忙關係から少數者の棄權が多いから、變更する必要があるとの意見に一致し、その期日については廿七日午後二時より開かれる臨時部議員會において決定、その旨本府に答申する筈である

京城延市の祝賀

京城延市場は開市當初の豫想を裏切つて開市以來引續き活況を呈し一日平均出來高は二萬石を示す盛況であり殊に廿四日の如きは五萬石を突破するに至つた、これがため同市場では廿四日市場關係者間に五萬石突破の簡單な祝杯をあげたが更に近く日下病氣中の齋藤組合長の快癒をまつて正式に五萬石突破祝を開くことになつた

手形交換高

枚數	二、九一八枚	
金額	一、五二四、四二三、六九錢	

鮮銀帳尻 (廿四日)

發行高	六三、四二	△三六
正貨準備	三四、二三一	△三三五
保證準備	二四、六三	大三

日銀帳尻 (二十四日)

發行高	一、〇五、七六六	一、六三一三
正貨準備	八二一、七〇〇	
保外發行	一〇六、九六	增一六、三三
貸出高	六六、三三	增一三、六〇

東京コール (廿五日)

翌日拂	八厘五毛乃至一錢一厘	
無條件	九厘 乃至一錢一厘	
普通	一錢 乃至一錢一厘	

鮮銀對外爲替建値 (廿五日)

對英	二志〇片二分一
對米	四十九弗四分三
對支	百二十八兩八分三

海外經濟電報

倫敦銀塊	一六片二分一
米棉	三十錢高
印棉	四十錢高
スチール株	一五〇弗丁度
アナコンダ株	三四弗八分七
日米爲替	四九弗四分三
英米爲替	四弗八五仙三二一
育紐銀塊	三五仙四分三

取引停止

時計 京城府路一ノ四〇 崔貫基 ▲不詳 京城府本町一ノ四四 淺川號 保孫造

落穗

米價對策として本府が網の輸入制限をやるとかやらぬとか說說紛々▲これについては內地農會等の叫びもあるので、全然無視も出來ず結局ちよつぴりとした關稅引上げ位でお茶を濁すのではないかとの說が多い▲勿論その效果に至つては最初から期待されてゐないことは今からだつて想像に難くない▲效果のある程度の制限をしようとすれば關稅收入が全くなくなるのだし▲少し位の關稅引上げは朝鮮しか捌け口を有しない滿洲粟として値を下げては對抗するに違ひない▲それに問題は粟を喰ふ階級のものが俄然米に乘替へるといふことはそれ等の人々の生活習慣から見ても到底望み得ないことであらう▲その上値段の點ではどうしたって粟には追つかない、目下粟の相場換算百斤四圓四十錢位これを石に換算しても十圓五十錢だ、仁川の先物が十二圓臺にあるとしても粗白米なんかを見込むと三圓乃至五圓位の値開きがある▲たとへ關稅の五十錢を一圓に引上げても滿洲粟が値を下げて來れば何のたしにもならぬといふものだ

努力する空券の防止

朝運……巡察員を新設 通運……銀行と連絡開始

過日の國際運輸總會で朝運、通運の合同を見るに至らなかつたことは鮮內運送業界に一つの遺憾であるが、朝鮮の運送業者の連絡については鮮內運送業者の問題として重要視されてゐる、然し兩社とも近來の空券の發生については頗る重大視し、兩社とも相前後して空券防止對策を講じ近くその實行を見るに至つた

朝運側 は最近南鮮地方に空券を發行しそうな形勢があつたので、本社から直ちに各地支店取引店に對し嚴重禁止を申し渡すと共に、今回本社所屬の巡察員五名を各地に巡回せしめ未前に空券を防止することとし、巡察員五名の內二名はすでに巡回中である

通運側 八月北鮮地方に相當額に上る空券を發行し銀行團の警戒するところとなつたが、更に今回南鮮地方に空券防避の發生を懸念された事實あるに鑑み、今後は銀行から、銀行が取り入れた引換證、倉荷證券、保管證等の通知を受けることとし、この通知に基づいて空券の有無を確めるごとに方針を定め、翌月の決定次第實施することに內定した

株式

氣乘り薄く焦付商狀

興味は京取

前場 二十日後場氣迷ひ閑散の後を承け、今朝も阪地の小高きに寄付全部中押アト引で大新一圓五十錢方の小高に引けた、京取は寄中四十五錢がついたのみでこれに引かれて京取は寄中引け歩み十六錢がつけられこの圓相當の手合せがあつた、即ち昨後場の止値に比し京取同事東新十二錢高であつた

後場 前後來行付商狀の後を承けて仕手は一齊傍觀し只京取に歩み五十錢引六十錢がつけられたのみで依然閑散を呈してゐた

長期 今朝は長期の棄替商內があつたがこれが內譯次の如し、京新十七圓三十錢白井百枚、鐘紡十二圓三十錢新田五十枚

兩面の刺戟

興味は年末か

取引所株が今日のところまだ比較的圓くしつかりしてゐるのは、材料が悉く良好を期待されてゐるためで、年末年始を控へて懸案の增資問題その他の整理に入るかどうかが問題である、年の瀬を無事に乘り切れるかどうかが問題である、即ち鐘紡の立場の問題によつて既に各々相當な理由を掲げてゐるから獨立するかは非常に考へられることはないにしても一歩退けば時局が非常な波瀾を生むことは勿論許さず相當の情勢にもたれ勝ちに底に手を染めてゐる、一方京取の方も不穩な情勢も年末年始を控へて動かしたくないといふ意味のある相場を見せるものとみて末から年頭にかけての相場は財界兩面の刺戟を受けてかなり興味のある相場を見せるものとみて大過はなからうがそれまでは何れに利んでも大したことはあるまいと觀測を下す向もあつた

つよきよわき

株式 幾ら買材料を並べた所で賭める丈けなら仕方がない、騰貴にしても言行不一致でしや威勢がない

▲何分最近の相場は良すも押すもマバラ仲間玉の移動關係で招來されるんだから頼りないこと夥しい、しかも斯うした現狀が何時まで續くやら惧見當とは全くウンザリする

▲こうなると結局年末財界の安否が分岐の鍵となるより仕方がなささうである、行詰つた事業會社の資金調達は案外順調に運でゐるが、併し不安はこれだけで除かれる譯のものではない外遊から意外なボロが飛出すもので强氣の要するのはこの點である、而して實は軟派が一仕事する所だが今の買方にはそれだけの腕がない

▲結局は行く所まで行つて双方の肚を極めいよゝ場面で一合戰するのだらう

德泰の渡目立つ

新規商內乏し

今朝の代引尻を見るに京取は新田百枚の申告に對し德泰百枚、松山百五十枚の渡株があつて結局六百五十枚に增加し、又大新は德泰の百六十枚渡しで八百廿枚に、東新も德泰の渡しで六百四十枚に各々激增した

最近の市場は一般の傍觀で新規商內は漸々たるものであつて手詰め商內も一寸出ると詰まるの状態である

京城府明治町二丁目 秋田株式現物店

銘柄	前場	後場	銘柄	前場	後場
新中	二九五	二〇〇	京新	三二一〇	三二一〇
新東	[illegible]	[illegible]	京南新	[illegible]	[illegible]
新鐘	[illegible]	[illegible]	東新	[illegible]	[illegible]
新同	[illegible]	[illegible]	東拓	[illegible]	[illegible]
新大	[illegible]	[illegible]	京取	[illegible]	[illegible]

銘柄	株數	受渡値	借價
京取	四七〇	九、四	四六五

安取受渡 昭和五年十月二十五日限の受渡左の如し（單位圓）

十五日限の受渡左の如し九店の上表を示してゐた

本玉 廿五日前場までにおける百枚以上の建玉左の如し

京取 買方白井六〇〇洪泉二四〇徳泰一七〇▲賣方松山二五〇古野五〇〇新田三〇〇洪泉二四〇山口一〇〇

大新 買方松山二九〇立山二八〇田中道二七〇▲賣方白井一〇〇

東新 賣方洪泉四〇〇松山二八〇白半二八〇新田二四〇山口一八〇▲賣方田中道一八〇徳泰二〇〇德泰二四〇▲一〇〇新田二二〇立山一〇〇

東株短期取組況

東株 市場の二十四日後場までにおける

期米

引締る

此處は保合か

目先筋の買で

前場 米界は井底の一服商狀に氣迷ひとなつた當所は今朝も別に目立つた取引もなく只阪地の小高きによつて大きく七錢四方の目に步付けた

期米 米界はモウ波瀾時代の天象期に過ぎ去つたからは保時代に入るので上げても下げても大したことは無いわけである

▲只問題は地場を相手にして各市場に亘り六十萬石から買込んで居る吉村一派の勝負がどう決するかである

▲聞く所に依ると最近吉村一派の傍觀は地場が反抗的に寄つてかゝつて買ひ向ふので前途を憂慮するに至つたものだといふ向もある

▲六十萬石から買込んで居る玉を市場で買退くとなれば地場に買ひ煽られる事は免れないしそれかといつて現實玉に惡く賣米を渡へるとせば割安を叩いて居ることにもなる、こは吉村一派としても重荷を要するので躊躇するのは當然であらう

▲何にしても要は吉村一派が何程買米を渡へ得るかが今後の見物であつてこの勝負がつくまでは未だ相當の波瀾は免れないと見るのである

正米の

賣物殺倒疑問

弱氣稍不安

毎年十月の末ともなれば如何に凶作の年柄でも新穀の出廻りが相當盛むものであるに拘らず本年は今だ以つて是れと言つた賣物はなく正米市場における日々の取引は只先約物と賣振ものが主となつて居る、そうして又之の賣物と正米の先約にしても例年に較ぶると非常に尠ないので現物商間では只奧地に先約物で手當米の賣付けになく困難せる狀態であるがこの正米や籾の出廻り遲滯が果たる要件は何に起因するかに付き各產地の商人に問ひ合せてみると地方面では籾の相場が一斤を五錢と見てそれ以下では容易に賣り出した品を未だ預けて賣る向が多いといふことである、その他には商人も手を出して居る向が如何に品薄でも…（下略）

反抗買益猛烈

阪地に於ける買方の鞘增として既に多額の利益を掲げたは阪地を中心に東京名古屋その他の市場にかけて買込んでゐる石數は尠なくも六十萬石以上と目されてゐる吉村一派は目下形勢觀望だと傳へられて居るが、是れに付き阪地某氏の狀報によると今月上旬勝合問題の態度に出て吉村一派が更に窮勝しを試みても寄つてかゝつてその賣玉を買取るといふ狀態であるから吉村一派も考慮するに至つたものと見られておるのみか各產地の正米が案外弱腰である事から先限に對して主力筋の買腰が弱く從つて此の上は吉村一派の渡米が何程集るか否かによつて全くの勝負を決するの外なき狀態であると

後場 前引際小締り機先寄付きしも、三節は五十四錢と弛み四節は五十九錢と返してのこ

格付合格範圍

【東京電報】商工省は大阪、神戶京都三米取引所の來年一月限より四月限に至る格付の合格範圍を左の如く認可した

內地米	三圓二十錢
同古米	三圓五十錢
朝鮮米	三圓六十錢

堂島前場情報

【大阪電報】今前場は薄商內閑散にして買方主力は利喰のみでこれに對して賣方名古屋筋、京都筋、來客筋は明々買つてゐる

正米

京城 丸キ三等十六圓五十錢 四等十六圓地拂玄米上十五圓五十錢下十四圓十錢一等籾上十四圓鮮白米上十七圓粗上四錢五厘中四錢

大豆 龍山十圓六十錢長湍十一圓五十錢湍川十一圓五十錢 三匣下四錢一匣

仁川 丸キ角チ丸チ有拔三等十六圓十錢四等十五圓五十錢不拔三等十五圓四十錢四等十五圓鮮外米十四圓四十錢一等白米丸仁印十六圓六十錢鮮米組合一等白十六圓九十錢籾取良籾四錢四厘在來籾四錢二厘を唱へ玄米は品薄のため手堅く白米と殆んど同格である

大豆 龍山丸忠三等十圓九十錢長淵汶山湍川十一圓新幕南川金什十圓四十錢天安海州九圓七十錢

群山 各地穀況保合にて人氣聊か落付き氣味となり產米一萬俵臥と多きも今直く買物とならず一服休日明け待ちの風情にて氣配も十錢安見當にて丸や三等十六圓八十錢四等十六圓三十錢見當を唱へた

大邱 各地穀況分味を良くした傾向があるが、高値は目前出盛りを控へて買手無く精米筋は相場を叩いて買ふ意向にて早くも三十錢安を唱へ出廻り遲れの反動思ひも相當あり報良十六圓丁度神力十五圓四十錢見當を唱へた

木浦 本朝は產地よりの出廻り五百臥あるが手當買付物にして市中は小口乍ら帶々賣物あり、先約的買進みに人氣小締り相場は角七三等十七圓二十錢四等十六圓八十錢と三十錢方締つて氣配も弱氣味であつた

釜山 各地見直し旣擔頭したが引合筋手當一巡の折柄籾米相當あり賣氣に氣配惡く精米筋も五、六十錢安に買ひ控北報良十六圓七十錢神力十六圓十錢段南報良十六圓十錢神力十五圓九十錢見當を唱へ二千八百六十四臥の取引があつた

京城延べ前場

各地の小緩みを入れて當所は十一末十中十七錢高に寄り付たが、各地の寸迎ひ後場に前場を終つた、後場は各地の腰りに前場五十錢中心の小往來を繰り返して中四十錢高に寄付た、前場迄に比し十二錢高に寄付た、前場迄に比し十二錢高に寄付た

一同十二中寄二、五四引五三▲三二同十二中寄四九、引四六▲三二同十二中寄二五引四九▲四同十二中五一引五一▲五同十二中寄四七、引五〇▲六同十一末寄三、一二五、引三〇十二中寄二、五〇引六一、實棄值十一中二三、六〇十一末一三、三〇十二中一二、六〇出來高二一、八〇〇石

大阪市中在米

二十五日現在は九十六萬二千五百八十六俵と前日の在米高に比較して七百十五俵の減少である

仁川期米本玉表

當限賣方	㊞一〇〇丸ツ一、〇〇〇〇丸九〇〇
同 買方	丸大一〇〇⑤五〇〇金メ、四〇〇
中限賣方	丸國三〇〇丸ツ一、二〇〇丸一、九〇〇丸マ二〇〇
同 買方	丸ス八〇〇丸大九〇〇金メ、九〇〇
先限賣方	丸國四、一〇〇㊞、四九〇〇金木四、七〇〇丸マ一〇〇
同 買方	丸イ三、六〇〇丸ス三四〇〇丸大五、七〇〇金メ一、一〇〇

相場も引返す

賣應ぜぬ間

米相場を考察すると正米の賣物が殺到するかは疑問で新穀の最盛期を見越し正米を安く先約せる連中は却つて賣物を渡切るかも知れないと見られてゐる

が出廻れば崩る

昨今の期米界における仕手の態度をみると目先筋はとに角思惑ある大手筋としては此邊一と見しを期待する向が多い、これは獨り強氣のみでなく弱氣においても正米に比し定期が偏り先端安を演じてゐるためである、この上の追騰は危險とみるからである、又一方正米界においても定期が偏り割安を叩いてゐる

株式 (廿五日)

京取短期

銘柄	寄付	大引	高値	安値
京取前	…	三三、六	三三、六	三三、三
京取後	…	三三、四	三三、五	三三、四
鐘新前	…	…	…	…
鐘新後	…	…	…	…
大新前	…	四三、五	四三、五	四三、一
大新後	…	…	…	…
安取前	…	…	…	…
安取後	…	…	…	…
東新前	…	八〇、八	八〇、八	八〇、八
東新後	…	…	…	…

受渡と日歩

	受渡 限定	日歩	代引
取	一三、五〇	口[illegible]	六五〇枚
新	…	…	…
新	…	…	…
取	三二	二六	二〇
新	…	…	…
新	八四	三九	三〇
紡	八六	三六	六四〇
新	…	…	…
新	…	…	…

京仁取大安鐘東短期限日見

東株短期市場

銘柄	寄付	大引	高値	安値
東新前	八八、三	八七、九	八八、五	八七、九
東新後	八七、九			

安東株式

	前日		本日	
	寄付	後引	前寄	前引
當限	…	…	…	…
先限	九、五〇	…	九、五〇	九、五〇

大株短期

銘柄	寄付	大引	高値	安値
大新前	四二、八	四二、六	四二、九	四二、六
大新後	四二、六	四二、八	四二、八	四二、六
鐘新前	五五、四	五五、二	五五、六	五五、一
鐘新後	五五、二	五五、二	五五、五	五五、二
日產前	一七、三	一七、二	一七、五	一七、一
日產後	一七、一	一七、五	一七、五	一七、二
東新前	八八、四	八八、九	八八、九	八八、三
東新後	八七、九	八八、二	八八、二	八七、九
日魯前	一六、五	一六、五	一六、五	一六、三
日魯後	一六、二	一六、二	一六、二	一六、一

大株長期

銘柄	前寄	前引	後寄	後引
大株	…	一六、五	…	一六、六
同新	四二、七	四二、七	四二、六	四二、八
日產	…	一七、五	一七、一	一七、一
同新	…	…	…	…
郵船	…	…	…	…
同新	三六、五	…	三六、五	三六、六
鐘紡	一三三、一	一三三、一	一三四、七	一三三、〇
同新	六六、〇	六六、〇	六六、六	六六、九
日魯	二六、八	二六、五	二六、一	二六、二

短期建玉數

	賣方	買方	建玉數
京取	四	八	一、五〇四
大新	一〇	三	二、三〇〇
鐘新	二	三	八
東新	五	七	一、四二〇
仁新	…	…	…
安取	…	…	…

	出來	高
短期	六二〇枚	累計 一〇、六八〇枚
長期	枚	累計 枚
實日	枚	累計 枚

東京現株

銘柄		銘柄	
株	一〇一、〇	鐘紡	一〇〇
新	八八、五	同新	四六、八
銀	四三、五	東拓	[illegible]
新	九、六	同新	六八、五
鮮銀	四六、五	富士紡	[illegible]
新	三四、四	日石	[illegible]
取	三三、五	羽毛	一三、三

期米 (廿五日)

◉仁川

前場	當限	中限	先限
(一)	…	一三、〇〇	一三、四〇
(二)	…	…	…
(三)	…	…	…
(四)	一三、三〇	一三、二〇	一三、五〇
(五)	…	…	…
(六)	…	…	…
(七)	…	…	…
(八)	…	…	…
(九)	…	…	…
(十)	…	…	…

後場	當限	中限	先限
(一)	…	…	…
(二)	…	一三、〇八	一三、四〇
(三)	…	…	…
(四)	…	一三、二七	一三、五〇
(五)	一三、二〇	一三、〇一	一三、三二
(六)	…	…	…
(七)	…	一三、一六	一三、四〇

帳入値段	一三、四〇	一三、〇一	一三、三〇
値鞘表(石)	二、〇〇〇	三、六〇〇	三、〇〇〇
出來高	四、三〇〇	累計	一、三二六、〇〇〇

◇東京 前場 後場

	前場	後場
當寄	一六、二〇	一六、二〇
止め		
中寄	一六、〇〇	一六、〇〇
止め		
(一)	一六、三〇	一六、三〇
(二)	一六、三〇	一六、三〇
(三)	一六、二〇	一六、二〇
(四)	一六、二〇	一六、二〇
(五)	一六、三〇	一六、三〇
(六)	一六、三〇	一六、三〇
(七)	一六、三〇	一六、二〇
(八)	一六、二〇	

◇大阪 前場 後場

	前場	後場
當寄	一六、〇〇	一六、〇〇
止め		
中寄	一六、〇〇	一六、〇〇
止め		
(一)	一六、〇〇	一六、〇〇
(二)	一六、〇〇	一六、〇〇
(三)	一六、二〇	一六、二〇
(四)	一六、二〇	一六、二〇
(五)	一六、二〇	一六、二〇
(六)	一六、二〇	一六、二〇
(七)	一六、二〇	
(八)	一六、二〇	
(九)	一六、二〇	
(十)	一六、二〇	

◇兵庫 先限 寄付 前場 一六、三〇 後場 一六、〇〇

◇下關 先限 寄付 前場 一六、二〇 後場 一六、二〇 割アト 五十八錢

◇名古屋 當限 寄付 前場 一六、六三 後場 一六、〇〇

鮮內延べ

	前寄	前止	後寄	後止
◇釜山 十一末	一三、四〇	一三、五〇	一三、五〇	一三、五〇
十二中	一三、四〇	一三、五〇	一三、五〇	一三、五〇
十二末	一三、一〇	一三、三〇	一三、三〇	一三、三〇
◇大邱 十一末	一三、二〇	一三、二〇	一三、二〇	一三、二〇
十二中	…	…	…	…
十二末	一三、三〇	一三、三〇	一三、三〇	一三、三〇
◇群山 十一末	一三、四〇	一三、三〇	一三、三〇	一三、三〇
十二中	…	…	…	…
十二末	一三、〇〇	一三、二〇	一三、二〇	一三、二〇
◇木浦 十一末	…	…	…	…
十二中	…	…	…	…
十二末	一三、〇〇	一三、二〇	一三、二〇	一三、二〇

大阪期米鞘合

	賣方	買方	取組高
當限	一六	一六	一三、五〇〇石
中限	一七	一二	一〇、八〇〇石
先限	一一	一三	一三、五〇〇石

市中米標準値

丸キ四等新米	一六圓〇〇
米白期値(石)	一七圓〇〇
仁川一等白米	一六圓六〇

◇銀市 鐘 前日 本日

	後寄	大引	前寄	大引
當限	六三	六三	六二	六二
先限	六三	六二	六二	六二

市況 (廿五日)

◇大阪棉花

	寄付	止め
前場 當限	二三、五五	二三、五〇
先限	二三、〇〇	二三、〇〇
後場 當限	二三、五五	二三、五〇
先限	二三、〇〇	二三、〇〇

◇大阪綿絲 前場 後場

	寄付	前引	寄付	後引
十一月限	一〇六、〇	一〇六、〇	一〇六、〇	一〇六、〇
十二月限	一〇四、四	一〇四、五	一〇四、五	一〇四、五
一月限	一〇三、九	一〇三、八	一〇三、八	一〇三、八
二月限	一〇三、六	一〇三、六	一〇三、六	一〇三、六
三月限	一〇三、三	一〇三、三	一〇三、三	一〇三、三
四月限	一〇三、〇	一〇三、〇	一〇三、〇	一〇三、〇

大阪市中外棉相場

ストリクト・ミドリング	十二月積	二〇六
ブローチ	同	一四、七〇
ベレーゴル	同	一四、七〇

◇橫濱生絲

	寄付	止め
前場 當限	六二六	六二六
先限	六〇三	六〇三
後場 當限	休會	
先限		

（五現物生絲 ※六〇〇）

大阪砂糖前後場

	寄付	大引
當限	九、四五	九、四五
先限	九、四五	九、四五

大阪砂糖現物

日糖(ST)現物	
臺灣中値	十九圓五十錢

川合又五郎

(47)

鳥江鐵也作 佐藤松華畫

彼女の行方 (五)

女の悲鳴は森の彼方である郊外の如くに馳せつけた若侍の眼前には黑い人影が月に照し出されて右往左往する。

『待てい？』

男の怒號につゞく、女の悲鳴はまるで五月闇に啼くほとゝぎすにもまがふ叫びであつた。

若侍は編笠をポンと脫いで袴の股立をキリ、とあげると、腰の太刀を引拔いた。そして目ざす曲者へ一散に驅け寄り樣。

『おのれッ、狼藉者？』

と先づ一人を斬り伏せた。その曲者アツ、突刄た腕の冴え。その曲者アツとも、スツともいふすきがない。全く間髪を入れぬ離れ業である。

お梅に取つては不意に訪いた救世主、一生懸命になつて若侍の背と大地に伏した。

『エッ、小癪なッ』

若侍はニッコリと笑つた。黑裝束の曲者、大地にゴロリとのた打つた。

『まだくたばらぬな、しぶとい野郞だッ！』

と太刀を後にグッと引いて腕の力をためた。

『もし、お侍樣ッ』

お梅は、二人までも突刄に倒してくれた若侍の腕にすがつた。

『オッ、娘！』

若侍はもう黑裝束の屍の根を止める力もない樣に突立つた。

大地に轉つた曲者は苦しい息を激しく吐き乍ら、ジーと若侍の顏を月に透して見た。

『オッ若旦那は又、又五郞樣ッ』

途切れ〱の聲で彼は絕叫した若侍はギヨッとしてその曲者にバッサリ、また一太刀を浴びせてしまつた。

驚いたのは若侍である。それからは四邊に氣を配つて何となく落付かぬ態度である。

しかし更に驚いたのはお梅であつた。曲者の苦しい息の下から呼ばれた戀人の名、彼女は月に透して若侍の顏を見た。

白面の美靑年はまさしく川合又次郞である。

『オヽ若旦那！』

お梅は狂喜して取すがつた。

『何、何だと！』

思ひかけなく呼びかけてすがる娘に、旣に少侍つ身の何となく怯氣がさした。

『其方は……』

と彼も彼女の顏を見詰めた。

『アア、やつぱり若旦那樣、又五郞樣。お梅でございます、お梅でございます』

彼女の聲は詰つて、果てはワッと泣き出してしまつた。

後に身をかくす。

月はまするくと冴えて蒼白い光はこの時、若侍の顏にもお梅の顏にも物凄く射した。しかしお梅は非常に昂奮しきつてゐるので、ただワナ〱と慄へてゐるばかりで聲も出し得なかつた。それでその若侍が何者で、どんな風體をしてゐるかも見定められなかつた。

だがもう一人、木立の間に黑裝束の曲者が忍んでゐた。そしてこれも腰の物をスラリと拔いてその若侍にジリ〱と近寄つた。

唯一刀の下に斬伏せた曲者の腹にジッと目を落してゐた若侍。木立の間にこの曲者が白刄を翳して近づきつゝあることは知らなかつた。

『エイッ』

曲者の氣合は若侍の頭上に浴びせられると、冷たく光る白刄は打ち下された。若侍はアワヤ眞二ツ！になつたかと思はれた刹那、若侍の大刀は橫にさつとしぶきの如く拂はれた。

『アッ！』

曲者は叫んで仰け反るやドタリと

新聲入美味 ○むし羊かん 明治町 木村屋

京染 やまと京染店 電七二六

トバタ石油發動機 總代理店 京城南大門通三丁目 合資會社 松田商店機械部

婦人公論

今東光 僧房より愛妻へ

愛妻小説家として有名な今東光氏が文壇への華やかな第一歩は恩師菊池氏に目を引くことであつた。それからの氏はプロレタリヤ運動の有力な闘士であつた。その氏が突如大和相河畔の僧房に遁世して念佛三昧の境に入る。今、氏が秋雨をきゝつゝ残してきた愛妻に與へる纏綿たる抒情を過ぐるに綴るゝ氏の愛妻宣言を讀給へ。

◇東京・大阪・京都 三都名物料理 作り方公開

◇淺草の女 武田麟太郎

◇荷馬車輓きの娘の手記 杉内いち 悲惨なる貧農の生活の實記

◇近代戀愛帖 十一谷義三郎

◇臺所禮讃

◇モダン戀愛 水谷 陶山

◇ナンセンス

戀愛參謀長 櫻井忠溫

進むべきに進み退くべきに退くこれは戰略上の正攻法である。戀愛の場合にもこの法則があてはまると娘の戀愛參謀長をもつて任じる『肉彈』少將はおつしやるが？

既婚者との戀愛受難記

妻も子もある男に戀故に、親、親友の忠告を斥けて飛び込んだ彼女に果して悔はなかつたか？息詰り、涙溢るゝ告白記。

父を獄舍に奪はれた坊や

無產者解放運動の犧牲になつて今獄舍に秋月を眺める闘士の妻が生れたばかりの幼兒をかゝへて進む苦惱の雜苦を何と見る？

街の旋風 谷崎精二

實に明朗な、實に多角的な面白いこの新連載の長篇の評判も亦素晴らしい人氣を集めた江湖の期待裡に愈々第二回發表。

こんなにも婦人大衆の心臓をしつかと把へた小説が今まであつたであらうか。この小説がかくも歡迎される所以は、この小説が含む動きのとれぬ眞理のためであり、讀者の涙の最後の一滴まで求める眞實のためである。

女給 廣津和郎

愈々高潮する興味。人氣沸騰

雜誌界に空前の記録を殘して、我等の婦人公論十月革命、値下斷行は成功した。

重版四たび!!

然るにこの十一月號も又々十月號を凌ぐ大評判。

既に初版は全國的に賣切れになつた。再版三版の用意はあるが、賣切れぬうちに早くお求め下さい。この十一月特輯號の素晴らしさ。しかも定價は五十錢

お千代の兄より 小林倉三郎

大谷崎氏の家から佐藤春夫氏の新家庭になつて喧々たる世評の中心になつた、三氏共同の聲明書まで出した、この要君讓渡事件の詮細を、千代子氏の實兄小林氏が、谷崎氏との結婚當初のことからこの結末に至るまで、妹のために、また兩氏のために冷嚴な態度を極めて書かれた堂々の快文字

東京丸ビル五階 振替東京三四三 中央公論社發行

日本兩親再教育協會

子供研究講座

會長 文學博士 松本亦太郎
顧問 法・農學博士 新渡戸稻造
顧問 文學博士 小西重直

家庭の聖典!!優秀兒 健康兒愛育の鍵!!

子供に對する知識がなければ、親達の無限の愛も盲目です。子供の心やからだを科學的に知らないでは、現代の子供の教育は出來ない。私達は『如何に子供に接すべきか、彼等の感じ安い傷つきやすい心を育て、彼等の内に湧く成長力を助くるにはどうしなくてはならないか。其他子供に關し私達の持たなくてはならない知識と情操とを養ふべく』本講座は生れた。本書は今日本に澎湃たる『子供に歸れ』の切實なる要求に合致するものであつて決して片々たる集成に非ず 日本最高の權威者が全力を盡して執筆されたものです。先づ實物を見て下さい。

一流の大家總出で子供の全問題を解決す

泉の如くスラ／＼と誰れにもわかる

兩親のため一般心理學 會長文學博士 松本亦太郎
母のための教育講話 文科學長文學博士 小西重直
兩親の再教育と子供研究 主幹法學士 上村哲彌
家庭と教育 東京女高師教授 倉橋惣三
子供の生活の見方 帝大教授文學士 青木誠四郎

子供の心とからだ
子供の心身の發達 高師教授文學博士 田中寛一
子供のからだの衞生 醫學博士 竹内薫兵
子供の心の衞生 帝大教授醫學博士 杉田直樹
子供の體質 名譽教授醫學博士 伊藤祐彥
子供の榮養 醫學博士 矢野雄
子供の病氣と手當 醫學博士 竹内薫兵
子供の眼の衞生 醫學博士 草間要
子供の齒の衞生 醫學博士 奥村鶴吉
子供の耳鼻咽喉の衞生 醫學博士 小此木龍彥

子供の心理と教育
幼兒の心理と教育 東京女高師教授 倉橋惣三
學校兒童の心理と教育 帝大助手文學士 岡部彌太郎
青年期の心理と教育 京大教授文學博士 野上俊夫
子供の智能と個性 廣島高師文學博士 久保良英

子供と藝術
子供と文學 高校教授文學博士 松村武雄
子供と詩 精華高女教諭 葛原𦱳
子供と繪畫 東京第一高女教諭 石井柏亭
子供と音樂 外山國彥
兒童劇と映畫 放送局教育課長 仲木貞一

子供と教養
子供と宗教 成城學園々長 小原國芳
子供と道德 廣島高師教授 福島政雄
子供の讀物 日比谷圖書館々長 今澤慈海
子供と自然 日本女大教授 [illegible]
子供と玩具、運動具 奈良女高師教授 [illegible]
子供と遊戯 昭和保姆養成所 土川五郎
躾の實際(言葉と動作) 早蕨幼稚園々長 久留島武彥

特殊兒童
不良兒の取扱 多摩少年院々長 太田秀穂
異常兒の研究(秀才兒童と低能兒童の教育) 醫學博士 三田谷啓

子供と社會
子供と法律 帝大教授法學博士 牧野英一
兒童と母性の福利施設 内務省囑託 小澤一
婦人と兒童擁護運動 東日日社顧問 千葉龜雄
子供と社會教育 東京市社會教育課長 池園哲太郎
國際兒童問題 前代議士 鶴見祐輔
無產兒童の教育 岡岸小學校々長 椎名龍德

兩親及家庭
教育者としての父 顧問法學博士 新渡戸稻造
母性道の開拓 前代議士 安部磯雄
子供と家政問題 日本女子大學校々長 井上秀子
理想の家庭 高師教授文學博士 下田次郎
我が子の學校選擇と職業指導 廣島高師教授 麻生正藏
家庭とナースリースクール 主幹法學士 上村哲彌

其の他
遺傳 帝大教授理學博士 駒井卓
子供と言語 法政大學教授 城戸幡太郎
子供と金錢教育 法學士 上村哲彌
日本の兒童 東京高師教授文學士 武政太郎

豫約募集 見本進呈

申込金不要 全十册 一册一圓三十錢(送料各册 内地十錢・鮮台十八錢)
四六版四百五十頁・全部讀み切り・總クロース極上製本

舊版 二百部に限り 一册一圓 全十册九圓半にて販布す(一卷より十卷全部揃つてをります)

第一卷即時配本
子供の心身の發達 高師教授文學博士 田中寛一
子供の身體の衞生 醫學博士 竹内薫兵
子供の精神衞生 京大教授醫學博士 杉田直樹
遺傳 帝大教授理學博士 駒井卓
堂々四百五十頁・全部讀みきり

東京・本郷・上富士前 振替東京六五二三八 電話小石川(二一〇四四)(二一四四)
先進社

趣味の殿堂・常識の寶庫・至廉の極致

誠文堂 十錢文庫

凡ゆる犧牲と困難を排して敢然刊行したる「十錢文庫」は出版界の新しき行路を開いた。而してパンや味噌と同じやうに吾々の生活必需品中に喰ひ入つた。何より此の賣行きが立證する。

本文庫第二期刊行に際して 誠文堂 小川菊松

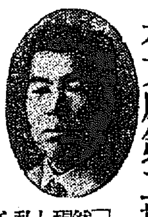

「十錢文庫」の發表は、果然昭和出版界の彗星的出現として、萬人を瞠目せしめた。發行者として私はいま會心の笑みを洩らさざるを得ない。反動論を粉砕し、是非論を超越する嵐の如き讚評！私は耳を聾せんばかりのこの時勢の聲に醉つてゐる。出版業を致して十八年、始めて到達した男兒の本懷である。至上の愉快事である。犧牲も、奉仕も、この計劃の前には敢々を要しない。讀者は全部識つてゐる。私はたゞ、第一次第二次と提げて立つた是等幾多の名著が、十錢といふ不當價に依つて、見事立派に世間へ贈る事が出來た悦びを滿喫すればよい。諸彦、不易の支持を賜へ！

出版の合理化 果然・出版界の大問題

廉價本の流行は世界の大勢であるにも拘はらず誠文堂十錢文庫はあまりに安きに失し、他の不廉本の賣行を阻むと言ふ理由で、全國各地の書籍商有志は過般來猛烈なる十錢文庫反對運動を起しつゝあり。されど、奔流の如き我が十錢文庫の熱讃の前に是等時代に逆行する愚論が果して行はれ得べきや！今茲に何をか曰はん、我等はたゞ「良書を廉價に」をモットーとして大衆と共に往かんのみ……

旭日昇天の賣行・よりどり十錢

第一期既刊書目(各册百頁以上八ポ新活字組瀟洒たる美本)

野球入門 三宅大輔著
野球の見方 松内則三著
最新撞球術 新田恭一著
ラグビーの見方 宇野庄治著
社交ダンスの手引 玉置眞吉著
產兒調節と避姙 馬島僴著
ユーモア性典 愛知實雄著
血壓と動脈硬化 湊謙治著
家庭飲料水の作り方 梶爪惠著
百貨店百景 倉本長治著
將棋初段になるまで 七段 金子金五郎著
麻雀入門 廣津和郎著
競馬必勝法 岡本[illegible]著
犬の飼ひ方 中根榮著
俳句入門 高濱虚子著
川柳手習 岸本水府著
建築樣式の話 岸田日出刀著
新聞の話 岡見[illegible]郎著
經濟記事の見方 長谷川光太郎著
株式會社の知識 山口丈雄著
豫算の話 中津海知方著
議會政治と政黨 山浦貫一著
レヴューの話 川口松太郎著
映畫のABC 古川緑波著
菊の栽培法 石井勇義著
宴會・作法・禮裝 ヘリー・ウシヤマ著
洋畫の描き方 東郷青兒著
西洋笑話 鹽沼直著
世界一物語 瀬尾太郎著
樂譜の見方 小松耕輔著

□十錢文庫第二期刊行書豫告□

新文藝字典 菊池寛著
文章の作り方 菊池寛著
短歌入門 吉井勇著
レコード名曲解説 山田耕作著
西洋音樂入門 堀内敬三著
●聯珠初段になるまで 高木楽山著
●圍碁初段になるまで 久保松勝喜代著
陸軍の話 堀井忠[illegible]著
海軍の話 三宅[illegible]郎著
●寫眞術入門 竹山[illegible]雄著
●小型映畫の撮影と映寫 [illegible]山敬正著
探偵科學の話 高田義一郎著
ストライキ戰術の話 加藤勘十著
社會主義の話 麻生久著
●共產主義の話 室伏高信著
●無政府主義の話 同著
社會科學の話 木村毅著
モダン語辭典 鵜沼直著
●モダン隱語辭典 宮本光玄著
●テーブルスピーチ 久米地[illegible]著
百人一首早取法と新譯 渡邊秀夫著
民謠小唄新曲集 西岡鳴秋著
日本畫の描き方 小室翠雲著
漫畫と漫文 岡本一平著
●銃獵の秘訣 正親町季董著
●釣魚の秘訣 猪爪光雄著
●株式期米相場の話 富田林太郎著
●比較研究五大強健術 西川勉著
●女ばかりの衞生 愛知賀雄著
●趣味の生體科學 竹村文祥著
●エロエロ東京娘百景 壹岐はる子著
●東京盛り場風景 酒井眞人著
●上海どん底讀本 八甲田文彥著
東京名物喰べある記 松崎天民著
關西名物喰べある記 松崎天民著
●全國名物食べある記 松川二郎著
●合法的汽車汽船安乘法 同著
友愛結婚物語 原田實著
素人手品一百種 松旭齋天勝著
麻雀必勝法 廣津和郎著
麻雀高等新戰術 川崎備寛著
麻雀ガメクリと早上り法 同著
●麻雀超スピード上達 空閑緑著
●圖解柔道入門 岡部[illegible]著
●圖解劍道入門 小西康裕著
●早慶野球年史 廣津和郎著
●六大學リーグ戰史 芦田公平著
●スキー入門 石原次男著
スケート入門 柴山雄三郎著
陸上競技入門 加賀一郎著

右書目中●印は近日發賣す

御注文について

□本文庫は三五版各册百頁以上八ポイント新活字組瀟洒たる美本各册讀切
□本文庫は全國の書店で販賣してますから成べく最寄の書店から御買ひ下さい
□本社直接の御注文は必ず五册以上の事 五册以下の御注文は謝絕致します
□御注文は總て前金に願ひます。代金引換は謝絕。尚御拂込の場合は五册六錢の割合で必ず送料を御加算下さい以後の端數は一册一錢
□送金は振替に限る。爲替又は切手は書留の事、切手代用は一割增に願ひます
□御注文は成るべく團體的に御注文下さい。送料が安くなり非常にお得です

東京・神田・錦町一丁目 振替東京二六九四番 電話神田(二)一七〇・二七三九

誠文堂

本日大觀艦式

觀艦式御親閲の爲 陛下神戸に御入港
御召艦上に御假泊
市民の歡迎に御旅情を慰めらる

【神戸電報】江田島行幸を終へさせられ昨夜安藝灘に御假泊遊ばされた 天皇陛下には明れの大觀艦式御親閲のため如月、卯月等の供奉艦を從へさせられ廿五日午後三時旗艦霧島以下の皇艦旗翻々たる中を羽黒にて秋雨煙る神戸港に御入港あらせられた 聖上陛下には御入港と共に御座所にて一木宮相、安保海相以下に單獨拜謁を賜はつた後、六時半御召艦霧島に御移乘、同夜は秋雨しげき神戸港に御假泊遊ばされ、七十萬市民の歡誠こめたる奉祝提灯行列、海上打上花火等に御旅情をお慰め遊ばされた

四晝夜に亘る 御熱心な御統裁
大演習の効果と希望に就て
谷口軍令部長語る

【東京電報】今回の演習はその規模に於て空前といつて差支へなく、兵術研究の進歩、斬新なる兵力の増加、兵器機關等の改良、通信の發達等により用兵上に新生面を開いた點少くない。一萬屯巡洋艦の威力、潜水艦の洋上活動は勿論特に航空機の著しき進歩發達を見るを得て頗る人意を強うした 畏れながら 大元帥陛下におかせられてもこれらの點につき屢々御嘉賞あらせられたことを拜承した。大元帥陛下の御熱心に至つては實に恐懼の至りである 陛下は四晝夜に亘り親しく艦上に御軍勢の推移を察しさせられ、御手づからデツキコンパスを御使用あらせ給ふを拜した。時々刻々の戰況通信等も一々御目を通させられ、更に御疲勞の御模樣もなく、眞夜と雖も軍令部長の上奏を聽召された

本演習の成果如何は語り得ぬが從來の大小演習にて擧げ得ざりし幾多貴重な收穫を收め得たであらうことは余の信じて疑はぬところである。これと同時に我々は此の演習にて防備兵力を或る程度迄現在より多く有し得たならばとの熱烈な希望と、而して國民に今回の如き演習を實視せしめることが出來たならばとの遺憾の情が幾度か起るを禁じ得なかつた。海軍大演習は三年に一回行はせらることになつてゐる故に、次回昭和八年の大演習迄には我國民の完全なる理解と同情とに依り前記の希望が遂せらるゝであらうと信ずる

なほ今回の 大演習に假裝巡洋艦として汽船伊豫丸を徴用參加せしめ、豫後備役海軍々人、海軍豫備員、商船々員等を以て乘員に充てたことは一異彩で、その成績は最も良好、特に對抗戰の初期において該艦が目覺ましい働きをなしたことは特筆に値するものと信ずる

失業對策は 公債發行に依るか
失業救濟國庫補助は まだ提出されてゐぬ

【東京電報】二十四日閣議に提示された豫算案によれば、剩余金の繰入れ等は余裕ないので今後各省から起る今年度の緊急止むを得ざる追加豫算は全部削殺される結果となるは勿論である。しかし問題となるのは内務、大藏兩省間に折衝されつゝある失業救濟に關する經費で、今回の豫算によれば内務省から要求される事になつてゐた失業救濟國庫補助金四百萬圓は大藏省に提出されず、豫算外に置かれてゐる事が明瞭となつた。よつて失業救濟の財源は公債によつて充當する事は明かである。從つて失業問題急迫の際は豫算と別に失業救濟公債法案を作成し、その發行程度は來議會に提出される模樣である

明年度歳入と 實行豫算の比較
官業收入の増加は 煙草元賣捌直營の延納金收入

【東京電報】明年度歳入豫算の内譯および本年度實行豫算との比較は左の如くである（單位百萬圓）

經常部	一、三九〇
減少	一二三
租税收入	七八六
減少	二一〇
印紙收入	七一
減少	一四
官業及官有財産收入	五〇三
增加	二
雜收入	二五
減少	二
預金部より特別會計繰入	七
增加	一
[illegible]資金特別會計より繰入	八
增減	なし
臨時部	三八
減少	五六
普通歳入	八
減少	三八
剩餘金繰入	なし
減少	四八

右の内官業及官有財産收入が二百萬圓を增加してゐるのは煙草元賣捌直營に伴ふ延納金一時的收入四千四、五百萬圓の内二千三、四百萬圓が歳入金に加へて繰入れられたるに基づくもので、その他に租税、印紙收入および郵便電信、電話森林收入等一齊減少を示してゐる

緊縮の此の際 已むを得ない
併し與黨ではなほ斯う希望

【東京電報】明年度豫算編成に對し民政黨は大體財界不況の今日、財界立直し並に國民負擔輕減のため斯の如き緊縮豫算はやむを得ぬところであるが、出來るならば確定の際左の如き與黨の意向を考慮されたいと希望してゐる

一、思ひ切つて今少し陸軍大整理を斷行して欲しい、軍制改革の結果も宇垣陸相の病氣等のため六年度豫算に計上し得ぬなら七年度豫算には實現すべき旨第五十九議會にて聲明されたい

一、減税は是非既定方針に基き最少一億六千五百萬圓（六年度千五百乃至千八百萬圓）以上二億圓程度の實現を期す

一、社會政策上救護法實施費を復活されたい

一、土木工事費は失業救濟、産業開發統制に關する上からも出來るだけ復活せしめたい

一、右復活が不可能ならば追加豫算を以て財界に悪影響なき程度の土木公債を發行されたい

その他希望もあり黨の意見を纏めた上、政府に進言する筈である

需品局を設けて 官廳用品を統一す
井上藏相から閣議に報告

【東京電報】井上藏相は二十四日の閣議に官廳用品統一につき左の報告を行つた

一、大藏省外局として需品局を新設す

一、印刷局を廢し需品局の一課とす

一、統一すべき用品は洋紙ガソリン石炭等消耗品を主とす

一、これ等用品を購入するときは全部需品局の手を經

一、本局は東京、出張所を大阪、京都、名古屋、その他に置く

明年豫算には 間に合はぬ
電信、電話の民營案
兩當局の打合せで判明

【東京電報】電信電話半官半民營案につき井上藏相、河田次官、藤井主計局長は二十五日午前十時より藏相官邸において中野、今井田兩遞信次官、大橋經理局長と會見約三時間に亘り案の内容につき説明を聽取したが、成案を得る迄にはなほ一、二箇月を要し政府の現物出資、評價方法もまだ決まつてゐないので到底明年度豫算に間に合はぬことが判明した

藏相語る【東京電報】

右につき井上藏相は語る

遞信省から説明を聽いたが現物出資の評價方法が決定しない上に政府收入の前途が判明しないためはつきりした意見はいはれないが、若し明年十月から實施するとすれば追加豫算によるほかはないが、それによるも豫算を改訂しなくてはならないので、豫定の期に實現し得るや否やは全然判明しない

撫で切つて 菊も薊も なかりけり
富田宗匠駄句る

【東京電報】幹部連中は皆神戸の觀艦式に出かけてゐる留守を預る富田幹事長は來年度の豫算總評を見て二句あり

▲査定のあと

撫で切つて菊も薊もなかりけり

▲豫算總評

縫ひ上げてゆき丈短き袷かな

復活要求

土木事業費 八百萬圓を復活
要求するに決した內務省

【東京電報】內務省土木事業費は新規事項は勿論全部削除、既定經費においても總計千二百七十萬三千圓といふ大斧鉞を加へられてをり、この削減額の半分を勞力費と見れば一年に延人員約四百五十萬人、一日平均一萬二千余の失業者を生み出すこととなり、かつ事業施行上からいつても殆んど大部分は工事中止同樣となり産業開發に多大の打撃を與へるのみならず、工事用器具を遊ばせる不經濟あり、內務省は廿五日土木局議を開き約八百萬圓の復活要求を行ふことゝなつた。政府は地方負擔を繰り上げてもこれを實行せんとしてゐるが、結局その一部は公債財源による外途なしと見られてゐる

農林省

【東京電報】農林省豫算は見るも無殘な査定を蒙つて農村振興の一策としての勵年團育の奬勵費も全然削除され、これがため奬勵事務に從事する職員約二百名は失職となり、全く行政整

朝鮮自治擴充案 法制局の審議終る
近く閣議を經て 勅裁後公布されん

【東京電報】朝鮮における自治權擴充に伴ふ朝鮮地方制度改正案は朝鮮總督府並に拓務省にて審議の結果成案に成る道府邑面各制に關しては、既て法制局にて約二ケ月にわたつて愼重審議を進め、府制中に特別經濟制の採用説もあつたが結局條文の字句修正に止め大體原案通り二十六日審議を終了したので、松田拓相の關西より歸京を待つて決裁を經た上、今月末か來月早々の閣議にてこれが改正案を附議決定し、直ちに勅裁を經て朝鮮總督府より公布する豫定である

紅茶の後

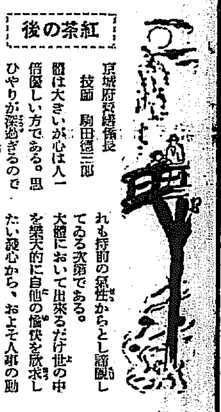

京城府營繕係長 技師 駒田德三郎

體は大きいが心は人一倍優しい方である。思ひやりが深過ぎるので時に失敗をしたり、時に案外な誤解を受けたりすることがあるが、これも持前の氣性からとし諦觀してゐる次第である。大體において出來るだけ世の中を樂天的に自他の愉快を欣求したい殺心から、およそ人事の動向に對し格別の關心を持たないことをモツトーとしてゐるが、さりとて邪いやしくも自己の意思に了解し能はない出來事に對して從來の短氣が居常の樂天主義、無關心を打破して意外な結果的場面を演出し、哀れ千鈞の功を一簣に缺くの愚を週溺として居る。

何はともあれ、相互の理解的同情に生きねばならぬ、人生において能ふべくんば苦虫の居所をなるだけせまくすることに苦心し、その與へられた一日を愉快に樂しく、しかしてその一生を愉快に、過去を顧みて悔ひざるの自分を見出したいものと折角心掛けてゐる次第である。

井上藏相靜養

【東京電報】井上藏相は二十五日午後一時四十分東京發大磯に赴き二泊靜養の上二十七日朝歸京する筈

在營延期費は 是非復活要求
陸軍當局の鼻息

【東京電報】陸軍の新規要求青年訓練未訓練者在營延期費は遂に削除の運命に至つたが、若し復活が認められぬ場合は今後未訓練者も入營後一年半で除隊することゝなり、在營年限短縮を代償とする青年訓練は或る意味で無意義となるため、陸軍當局は是非共復活を要求すると致してゐる

陸軍省

【東京電報】陸軍豫算の大削減につき陸軍當局は省議を開いて對策を協議したが、青年訓練未訓練者の在營延期經費二百六十萬圓、配屬將校增加費十二萬圓、召集延期豫後備役召集費八十萬圓の三新規事項、俸給費四十六萬圓、衣糧費四百九十一萬圓、兵器および馬匹費五百九十三萬圓の既定經費節約額を頑硬に復活要求する筈

小泉遞相 快方に向ふ

【東京電報】腹膜炎にて先月廿九日來內幸町の胃腸病院に入院中の小泉遞相は次第に快方に向ひ、昨今は體溫も平常に復し粥食を攝り元氣も回復して病床にて新聞雜誌を閲讀し、時折室內散歩も出來る程度になり、本月中には退院出來る見込みである

蔣氏夫妻 奉化へ向ふ
寧波を經由し

【上海廿四日發電】蔣介石氏は本日午後四時半宋美齡夫人同伴支那汽船新寧照號で寧波經由戰勝の錦を飾つて郷里奉化へ歸つた。同地滯在十日間掃墓を濟まして歸京の豫定

臺灣總督府 派遣警察團
一行昨夜入城

臺灣總督府より朝鮮視察に派遣された臺灣地方警察幹部一行十八名は本府警務局員多數の出迎へを受け二十五日午後七時京城驛着入城大東旅館に投宿した（一行の氏名左の如し）

臺灣總督府屬（引率者）小川賢吉、台北州警部補新井奎、同山下穗之助、同福山隆利、同神代文治、新竹州警部補加藤正廣、同松木敬信、臺中州警部補上野茂樂、同木元喜十、同土橋兼盛、台南州警部補中島伊作、同川野平二、同石部源六、高雄州警部補末松賢吾、同持木與四郎、臺東廳警部補細川正、花蓮港廳警部補前井正壽、澎湖廳警部補小宮榮六諸氏

昨夜入城した臺灣地方警察幹部一行

鹿鍾麟氏 下野を通電す
西北軍四分五裂すれば 馮氏の下野も無期延期

【北平廿五日發電】馮玉祥氏に代つて西北軍を指揮すべき鹿鍾麟氏は大勢非なるを見て廿三日附下野通電を發した。右が實現すれば西北軍は四分五裂の外なく、馮氏の下野も無期延期さるべしと豫測される

石友三氏 奉天に着く

【奉天廿五日發電】石友三氏は二十日午後五時半張學良氏代理王樹翰氏その他多數東北要人の出迎へ裡に瀋陽驛に到着した、同氏來奉の目的は蔣介石氏の命をうけ中央と東北側の地盤協定のためと見られる

陝西省主席 柳虎城氏任命

【南京廿四日發電】本日の國務會議で柳虎城氏を陝西省政府主席に任命する件が可決された

ブラジル大統領 監禁さる
政權は今や全く 革命軍の掌握

【リオ・デ・ジヤネイロ廿四日發電】今回ブラジル革命の結果ワシントン・ルイス大統領の前政府轉覆しジヤネイロ衛戍司令メンナバルレト將軍およびタツソ・フラゴソ氏等の革命軍事委員會が政權を掌握したため、前政府攻擊に從事した叛徒の擧動も日沒頃には鎭靜に歸した。なほルイス大統領は飽まで辭職を拒絶したため、ルイス大統領をはじめ副大統領メロ・ヴイアン內閣員および上下兩議員に至るまで逮捕され、ルイス大統領は官邸からコパカバナ要塞に移されて監禁、官邸は革命軍事委員の軍隊に包圍され、同委員會がすでに今朝から政權を行使してゐる

女子大學 盟休解決
廿七日から授業

【東京電報】盟休中の日本女子大學では廿五日學校當局は豫て學生側より提出されてゐる

一、學校が父兄に對し遺憾の意を表すること

二、現在の大學部、高等學部生の卒業するまでに教授設備等を完實すること

の二項に對し全部容認した結果、こゝに紛擾解決し學生は廿七日から全部授業を受けることになつた

小口氏夫人 姦通有罪判決
但し執行猶豫二年

【東京電報】山十製糸社長小口今朝吉氏夫人銀の姦通事件は廿五日公判で夫人は懲役十ケ月、相手の辯護士武田哲平は懲役六ケ月、夫人をかばつて僞證をなした女中鈴木キウは懲役三ケ月、何れも執行猶豫二年を言渡された

景氣のよい ゴム工場

平壤のゴム工場は九月中旬夜業を行ふて操業を續けたゝめ十月に入ると過剰を豫想されてゐたが事實は反對に各工場とも大繁忙を極めてゐる原因は從來のエフ、イ、キユーの製品があかれ氣味なので新しくクレツプ使用の新製品を市場に出したのが人氣を博したゝめで流行の變遷による生産の增加である（平壤）

露支交渉決裂
匙を投げた國民政府
莫全權に歸國を命ず

【上海廿四日發電】南京來電に依れば、國民政府外交部は昨夜モスコーにある露支交渉全權莫德惠氏に對し會議を中止して至急歸國すべしと電命した。これはハバロフスク議定書の履行を迫るロシヤの要求を拒絶するに政府の意向が纏まつた結果であつて、露支會議はこゝに完全に決裂した。外交部は一兩日中に決裂に至るまでの露支交渉經過を內外に宣布すべしと稱してゐる

ロシアの無誠意
後援會を組織して檄を發す

【奉天廿五日發電】遼寧省民衆團體は露支交渉停頓は勞農政府の無誠意に基づくとて對露外交後援會を組織し本日全國各機關に對し左の如き通電を發した

露支交渉は莫全權により豫定より數ケ月遲れて十一日漸く正式會議の開催を見たが、カラハン代表がハバロフスク協定の承認を固持して讓らぬため停頓した。これは赤露が露支問題を解決せんとする誠意なく、西案機關たる東支鐵道を赤化により利用し、中國を攪亂せんとする魂膽を有するからである。今回の交渉はハバロフスク協定を否認し一九一九年と一九二〇年に勞農政府が宣言したところによつて無條件で東鐵を回收すべく、以て赤化を防止し東亞の平和を維持すべきである

太平漫語

政府部內では、軍縮條約功勞者として若槻、財部兩全權に授爵を奏請する意向があるといふが▲一部では、若槻氏には異論はないが、財部氏の授爵奏請には文句をつけてゐるものもあるといふ▲授爵、敍勳のこと、一に 聖旨にあれば、彼是私議すべき性質のものではないが世間には政府と違つた意向もあるやうだ▲大方の世間では、原則としては軍縮條約功勞者に、政府が授爵を奏請するほどの必要はないと考へてゐる向もある、軍縮會議毎に全權に授爵を奏請したのでは際限もなく、濫賞の嫌があるといふのだ▲この意向は宮內省方面にもあるといはれるが、なるほど差し當り一九三六年には次の軍縮會議が豫約されてゐるし、その次、その次々と軍縮會議も用意されるだらうから、將來おそるべきものもあらう▲しかし、それは先のこと、こんどの全權に、もし授爵奏請の必要があるとすれば、若槻可、財部否といふのは一寸算盤が合はぬ 色々の經緯から考へると、政府にとつてはむしろ財部全權の方に感謝しなければならぬものが多いはずだ、あれだけ政府と軍部との間に挾まつて辛苦した財部全權の功勞を認めないといふのは、不人情過ぎる▲それに、松平全權も功勞がなかつたとはいへまい、若槻全權に功を一人で獨占させるといふのは變な話である▲政府も授爵を奏請するなら、三全權に甲乙つけない方がよく、やめるなら一緒にやめる方が一ばん穩當のやうだ▲蔣介石氏がキリスト教の洗禮をうけて天晴れ信者になつたといふ クリスチヤン・ゼネラルは馮玉祥氏の專賣特許だつたが、これで蔣氏は馮氏を完全に蹴飛ばした▲飛行機が大空で衝突する、軍艦が大洋でブツつかる、衝突は政府と反對黨、學校と學生ばかりではない

富田松彦氏
臺灣總督府財務局長

【東京電報】臺灣總督府財務局長富田松彦氏は過般來呼吸器病にて自宅に靜養中の處二十四日午後二時東京市外池袋の自宅にて逝去した

本社見學

三坂公立普通學校兒童三十五名は校長深田隆三氏の引率にて廿五日午後本社を見學した

會

◇京城鑛業秋季大會 今廿六日午前九時より南米倉町京城倶樂部において秋季大會開催

◇龍山料理店飲食店組合總會 親睦會を兼ねて廿七日午後五時より元町新玉で開催

◇龍山中學京城校友會 高橋理事長の歡迎を兼て今廿六日々曜午後六時旭町料亭都島において秋期大會を開く

人

◇堀重一氏（朝鮮運送元山支店長） 廿五日入城、二見旅館へ二三日滯在の豫定

航空往來（廿五日夕到着）

下り▲ゴツクボツクス氏（福岡より）▲山田三男氏（同上）

◇經濟◇

商品賣行不振

記錄的大豐作の結果、朝鮮の商品界には早くも農村購買力如何が懸念されて來たが、諸商品の地方への賣行が昨今益々惡化して來た、即ち本年は新穀の出廻りが例年に比べて甚だ遲いのは農民が米價安のため米を賣らぬ結果であり、從つて農民の懷ろ具合も惡く、かくて諸商品の賣行が益々惡化して來たためである、諸商品の內でも綿布、人絹布、製粉の賣行不振が特に甚だしく、需要不振、相場の低落に惱んでゐる諸商品は益々不況の底に落込んで來た、即ち

綿布 は本年は旅明後未だに引合なく、相場も旅明後の高値細布三三エー西七十圓から昨今は西四十七、八圓までに低落して居る

人絹布 期待されてゐた旅明け後の商內全くなく紋錦素二十八、九錢から二十四、五錢に低落して居る

製粉 例年に比して地方の需要は半減して居る狀態で價格又低落、昨今は二圓七十二、三錢で當業者は悲鳴を擧げて居る

その他精糖燐寸油等も何れも打擊を蒙つて居る。しかしてなほ今後農民が新穀を賣却したとしても米價安のため農村の活況は期待されず これ等商品の先行は憂慮されて居る

廉賣市を開催
商工聯合會主催
十一月廿日頃

京城商工組合聯合會では廿四日役員會を開き田村作郎、鐵時正太郎氏等から申請して來た全市廉賣に就き協議したが、大體左の如く決定した

十一月二十日前後約一週間の豫定を以つて全市大廉賣を行ひ、それと同時に商工奬勵館において集團販賣（從來の廉賣市）をも併せて開催すること

なほ細目については實行委員を擧げてこれに一任することになつた

◇株式◇

大株短期引跡

大新	四十一圓八	（不變）
鐘新	五十五圓二	（不變）
日產	十七圓五	（不變）
東新	八十八圓二	（不變）

東株短期後場引

	引	高値	安値
東新	八、三	八、三	七、[illegible]

◇期米◇

各地期米後場止

下關 一五、二六▲桑名 十一番 一四、九八 十二番 一五、〇〇▲名古屋 一五、六三▲金澤 一四、四五▲熊本 一五、四〇▲大阪最終豫想五十八錢（一錢高）

仁川穀物出入（廿五日）

到着	
籾（叺）	二一一一
正（叺）	四一一〇
玄米（叺）	三九七八
籾（叺）	一三九八
白米（叺）	—
大豆（叺）	三四六四
積出	
白米（叺）	四九七八
同二斗入（袋）	三七八八九
玄米（叺）	五〇〇
大豆（叺）	二七九五

群山廻米報（廿五日）

鐵道便	玄米	五五〇叺
汽車便	玄米	一〇、四六六叺
牛車便	玄米	七〇六叺
合計	玄米	一一、七二二叺

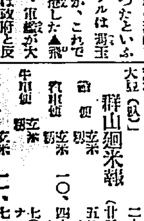
自宅獨習 ○池の坊宗家秘傳公開 生花手びき 圖解入 美本 ●本書は暇が無くて師匠に通へぬ人のために東都に於ける一流大家の先生がその門弟に教へる儘を記し秘傳をも特に公開されたものである。二百餘個の挿畫及寫眞版で手に取る樣に説明してあるからドンナ素人でも一週間で上達出來る。記念の爲特價壹圓廿五錢 送料八錢代金引換 文正堂 本書特別廣告取次 大阪浪花町三 巽廣告社

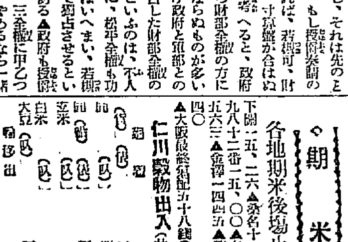
なんと すばらしい 書き心地！ これこそ… あなたが 眞に擇ばれる 万年筆 一圓より 各種
セーラー萬年筆 キングセーラー

若返り 珍具 獨身者の福音 名はりがた 性慾調節妙器 男子專用珍具特價金參圓 女子專用珍具特價金貳圓 送料內地十二錢 子宮早漏防止具 サツク 發賣元 奈良縣八木局私書函 山口製作所 振替大阪六〇〇〇九番

特許出願中 特約店募集 絹より丈夫い 絹地障子紙 從來の障子紙と違い布地と紙の合製品 五年間は絶對やぶれぬ上品で明るく非常に强い 見本進呈 十本分 二圓八十錢 發賣元 本舖 杉屋商店 名古屋市東區東魚町一丁目 電話東七大九番

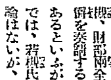
眼科專門 內服秘藥 そこひ目 療法説明書無代進呈 ◎兵庫縣明石市中町 加古眼科藥本家

REGISTERED TRADE MARK 國產 ドイツミン 蓄膿症、腦病、流行性感冒 頭痛に極く妙スグキク 內用・外用 切開せずして完全に治療の目的を達せる 一名・ポケツトパイプ 外用は 金壹圓也 蓄膿症、腦病、流行性感冒を治療しつゝ喫煙の代用ともなり 一擧兩得 ●一瓶の藥店百貨店にあり 定價六一〇パス ヘウブ 發賣元 武藤鉦合名會社藥品部 名古屋市

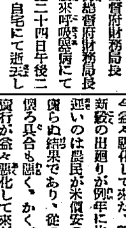
フールパワ 豐穰の秋來る 「フールパワ」一年型專用 岩田式籾摺機 今がタイム是非一台 ●代理店募集●説明書進呈

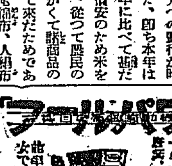
『ブラクパン』エンヂン使用 エムエンドエフ、ライトカー 500cc 中央貿易合資會社

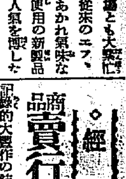
新型荷着 ナイル號自轉車 元賣 木村高大商店

社説

大觀艦式御親閲　神戸沖の壯觀

大元帥陛下には去る十八日午前宮城御發輦、横須賀より軍艦霧島に御坐乘、熊野灘を太平洋の一角本邦の西南海上に鹵簿を進めさせられ、十九日より二十二日まで四日間親しく海軍大演習を御統監、終つて二十二日午後神戸に御入港軍艦羽黒に御移乘の上神戸御出港播磨灘西方に御假泊、二十三日には江田島の海軍兵學校に行幸、二十四日は安藝灘に御假泊、二十五日神戸に御入港再び霧島に御移乘御假泊遊ばされた。連日の海上御生活に御疲勞の御模樣も拜されず軍務に御精勵遊ばさるゝは國民の等しく恐懼感激措く能はざる處である。而して　陛下にはいよく本二十六日神戸沖において百六十余隻による大觀艦式を御親閲遊ばされるが、帝國の艦艇は、去る十日より廿二日まで赤軍青軍に分れて雌雄を爭ひ、其間偶然の過失により巡洋艦衝突の椿事を惹生したけれども、大體において大演習は優秀の成果を以て終了し、今後の國防計畫に資するところ多大なるものあるに際し　陛下御親臨の下に大觀艦式の擧行を見るは、單に國防精神の作興を促すのみならず艦隊の氣風を國民の間に長養するにおいても多大の效果がある。かくて　陛下には廿七日横須賀御歸着の御豫定であるが、斯く　陛下が何日に亘り、風濤と戰はせられつゝ統裁の御任務を御遂行遊ばされたのは一に國を愛し、民を愛させ給ふ御仁徳に基づくもので　陛下の御精勵を拜承するもの、何人か感激し奉らざるべき。

◇

われ等は這般神戸沖における大觀艦式の壯觀を想望してそゞろに肉の踊り血の波立つの感を生ずるを禁じ得ない。斯く一場に集合したる幾百の艦艇の粋は如何なる大敵と雖も一蹴し去るの概があるのである。その裝備において、その操縦において他國に比して一長一短はあるとも、艦隊内に漲る忠勇壯烈の精神に至りては帝國は正に世界獨歩と稱するも敢て過言ではあるまい。われ等は帝國の一臣民としてかゝる自負の言を發し得る事に多大の誇りを感ずる。近世の戰闘に於ては武器の優劣なるものが必ず勝つと相場はきまつてゐるが、たゞ武器のみに信頼するは間違ひである。訓練と精神との優るものに勝利は來る。行屆きたる訓練と愛國精神の旺盛とは往々にして武器の足らざる處を補つて余りあるのである。しかして大演習に次ぐ大觀艦式の擧行は、嚴肅にして猛烈なる訓練を重ねる事だ。われ等が觀艦式若しくは閲兵式に特別の興味と期待とを持つのは此の理由による。

◇

ロンドン條約による海軍々備の縮小は、われ等は主義上不賛の意を表する。若し、各國が總ての軍備を縮少するを得ばこれに越したことはないが、遺憾ながら、現在の國際關係においては、我が軍を擧退するの準備だけは完全に整へて置かねばならぬ。この意味において海軍力充實計畫も十分に合理性がある。之れと同じ意味において這に神戸沖の壯觀を想見しつゝ觀艦式の擧行を祝し、且並に　陛下が演習統監及觀艦式御親閲を終らせられ、長途御恙なく宮城に御還幸あらせられんことを祈り奉る

藤公逝いて廿一周年 けふ、思出を語る

明治四十二年十月二十六日、一代の英傑伊藤博文公、ハルビン驛頭において薨去して今日は丁度二十一周年に當る。以下少しく當時を追懷して公の靈遊を弔ふことゝしよう

藤公遭難の前夜

苗峯生

明治四十二年十月二十五日の午後九時頃、寛城子驛のプラツトホームに姿を現はした伊藤公は微醺を帶びて頗る上機嫌であつた、ツイ今しがたまで、長春商事館の招待宴で、長春道臺や、知事を相手に氣焔をあげた公は頬を切るやうな十月末の寒い風を突つ切つて二頭立のロシア馬車で停車場に乘りつけたのである。當時伊藤公がハルピンまで乘り出した使命については世上種々の取沙汰があつた伊藤公がその肚裏深く日露提携の秘鑰を藏して居たか否かは、今更詮索にも及ばない事であるが、顧齡七十余歳、元老として　聖上陛下の御信任も厚く、日本政界の最上層に蟠踞の地歩を占めて居た老大政治家が海を越へて十月末と言へば、朝夕の温度が零點下に降る異域の寒さに乘り出すのだから『こりや、タヾ事ではない』と世人が想像するのも無理はない、その伊藤公に、當地内地新聞の特派員として奉天に駐在して私は本社の電命により、公の大連上陸以來、ズーツとここまで隨行して來たのであるが、公の大連上陸は何日であつたか古い日記を繰つて見ればわかるが、そんな面倒は省くとして、兎も角、大連上陸以來の公は頗る元氣で、旅順の戰跡、撫順の炭坑等の連日の視察に疲勞の色もなく奉天では、當時の奉天將軍にあつて頗る汝せに日支親善論を說き聞かせ相手を煙に卷くといふ勢ひであつた。その時奉天將軍は張作霖だつたと思ふが確たる記憶はない、斯くして公は滿洲重要地の視察をとげて一路ハルピンに向つて北上したのである。

◇ロシア側からは、當時東支鐵道長官をはじめ數名の高官連が鄭公出迎へとしてハルピンから長春へやつて來た。今し公は、多數の見送人や、出迎へ者に迎へられつゝ例の短軀をフロツクコートに包み細フリの外套に黒の山高帽といふ扮裝で例のプラツトホームを金納のステツキで叩きながら、心持ち右の肩を聳かしつゝ靜かに、しかも高瀬なる足取りで特別列車の中に姿を消した、公の散歩の後ろに立つて、公の後ろ姿を見送つてゐた私達新聞記者は『流石に元氣なものだ、この分なら例の道樂もまだ、衰へまいが、また滿洲ではそんな噂は聞かないね』などと語り合つたものである。

◇私達新聞記者は特別列車なるの故を以つて公に隨つて乘車するを許されなかつた、しかも乘車を拒絕したのは露國官憲ではなくハルピン駐在の川上總領事だつたので後になつて川上氏と新聞記者團の間に一つの悶着が起つたが餘談に移ると長くなるから省く。兎も角再び長春城内に逆戻りして不平滿々の一夜を明した私達は翌朝未明の一番列車で公の後を追ひかけた、その汽車が寛城子ハルピン間の中間驛双城堡に着いた時は十二時前後だつたらうと記憶する。そこで私達を乘せた汽車は立往生をして仕舞つたのである。『馬鹿に停車時間が長いぢやないか』不審においてある處へ驛の助役が入つて來た、彼は遜た元氣の態度で、かつ如何にも氣の毒だと言つたやうな顔つきで『プリンスイトウ、スドン、スーラ』と鐵砲の打つ眞似をして叫んだ何の事だか薩張り譯がわからぬ、そこへ一人のロシア紳士と憲兵とが飛び込んで來た、その紳士はいきなり私の手を握へながら、『プリンス、イトウデツト』と言つた、是は英語だから、わかる『そんな馬鹿な事があるものかアヘヽヽ』と一同が笑ひ崩れると泣き出しさうになつた件の紳士は憲兵のピストルを指し『カリア』と言つてをして見せた、憲兵は何も言はなかつたがロシア一流の正直な眼は『その通りく』と語つて居た。最初助役の話したズドンといふのはピストルの音、スーラといふのは支那語の『死了』だと氣がついて見ると、そして紳士の言つた『カリア』とは『コリアン』の事であると氣がついて見ると、この三人の話しは正に伊藤公の遭難を物語るものでなくてはならなかつた『ナニ、そんな馬鹿な事が……』『事によれば』となり『いよく本當だ』と分つた時の私達の一行の慄きがドンナであつたか、それは言葉では再び現はせない。

◇それから、一二時間後の藤公の遺骸を乘せた汽車がシヅくと双城堡驛に入つて來た、公の遺骸は長春に送り返すべくハルピンから宮廷列車が特設されたのである。此汽車の中には當時の滿鐵總裁中村是公君、東支鐵道長官ホルワート將軍が乘つて居た、わたし達はいふまでもなくこの列車に乘り移つた、かばんや、毛布を手に持つて暇もなく無我夢中でこの列車の中に飛び込んだのであるが、數人のロシア憲兵はわれくのかばんや毛布を悉く持ち込んでくれた、如何にロシア人が藤公の遭難を悲み日本人に同情して居たかは恐でもわかる。

◇露支國境の中間驛で國家的重大事變の突發を知り、ドウして之れを北に通信したかなどの苦心談もあるが、是も擾談に亘るから略する。兎も角日本一の政治家日本を事とする新局面打開の大策を胸底深く藏した偉人伊藤公がかくして如何にも偉人らしき最後を遂げたのである。十月二十六日、毎年此日になると、私はハルピン驛頭の凶變を思ひ出す。そしてその前夜の寛城子における公の勇姿の姿を思ひ出す。嗚呼今日も又その日である、私は例によつて公の姿と、凶變を聞いて狼狽した私自身のとを思ひ浮かべながら此稿を終る

◇—在りし日の伊藤公—◇

（前列）右から松子夫人、李伯夫人、梅子夫人、朴夫人（後列）故李址鎔伯、伊藤公

故朴泳孝氏——東京にて記念撮影——（進辰馬氏所藏）

藤公の處世訓 『忠君』の次に『至誠』の二字を忘るゝ勿れ

この寫眞は十屋元作翁がハルピンより來り京城に客たりしこと二日、偶々某處にて夕飯を共にしたる際一新聞の切拔きを示してかたる。『それは故伊藤公を崇拜する某氏の所藏にかゝるもので今回私にこれを貸して何か書いてくれまいかと寄されたのだ。一讀して故公の面目躍如たるを思ふ。場所はハルピンであり、時は恰も藤公逝去の月に當る、感慨眞に無量であるが』と。切拔きは左の如くである（記者）

處世訓を垂る　伊藤文吉氏の談

滿洲旅行の途に上らんとしたる伊藤公が、其出發の前日長男文吉氏に懇切なる處世訓をのこしたといふ風評につき、文吉氏は泣いて人に語つて曰く、如何にも父は出發の前日私を大磯へ呼びまして何時になく處世立身の敎訓を懇々と加へてくれました最初父は『己は今迄決して斯様な事をいはなかつた、將來も又決していはぬつもりだ』と申して嚙んで含めるやうに左の通り私に說いてくれましたが思へば實に私に對する父の遺言であつたのでござます

人には各々持つて生れた天分がある、己はお前に何でも己の志を繼げよといふ樣な無理はいはぬ、持つて生れた天分ならばたとひお前が乞食になつたとて己は決して悲しまぬ、金持になつたとて決して喜びはせぬ、で萬一お前が持つて生れた天分で己の志を繼がうとといふとならば第一に天子樣に忠義を盡すことを忘れてはならぬ、日本の國は小さいが天子樣を中心として國内を團結し、國外に發展したためこの盛運を來したのだ、某々の國は國土は大きいが皇室を中心として愈敬するの心薄く、國內團結の力に乏しいが故に振はない、されば日本國民たる者はお主は朝鮮に久しく居つて朝鮮の事情をよく知つてゐるだらうが、自重せねばならぬ。よく注意せねばならぬことは官民一致といふことで、よく役人のやつたことを民間のものが打壞し、或は民間の意に逆らつて役人が專斷に事を運ぶ等は實に面白くないことだ、要は大目的遂行のため官民一致して最善の努力が肝要である、俺は今朝出發しようと思つて居たが、出發を延ばして大臣と話を進めて下されといはれるので今皆に集つてもらつてゐるところだ』といはれて立ち上られたが、常に私ども一介の小商人でさへ、一度目を掛けたものはお忘れなく時に應じて訓戒や注意を與へられたものですが伊藤公全集にも出てゐたと思ひますが公は常に『自分は死生の

官吏であらうが商人であらうが天壤無窮萬世一系の帝室を中心と仰ぎ奉り、以て東洋の平和に守護の役目をつとめることは日本の天職であることを一時も忘却してはならぬ、忠君の次に必要なるは至誠である。至誠は鬼神をも泣かし天地を動かすといふが是れは誠實のまとで己は若い時から町人から金を借りたこともないし株券一枚買つたことはない。身命を君に捧げ國に盡す者が財産を殘して死ぬと碌なことはない、己には主上より賜はつた御下賜金の使ひ殘りがまだあるから今度はそれを滿洲に往つて使つて來るのだ、己の胸中は光風霽月である、至誠は必ず鬼神を泣かせ天地を動かすと信ずる、お前も必ず忠君の二字の次には至誠の二字を忘却してはならぬよ

朝鮮の今日あるは公の偉業に依る 公私の別が判然し女子供も懷しがる 【進辰馬氏談】

『國家的大偉人故伊藤公爵の追憶といつても、公の日常を目の邊り見たことのある我々はかへつてどこをどうお話し致してよいのか解りませんし、公の逸話や日常の有樣などはすでに書きつくされてしまつて居るので月並みなものになつてしまひます。』と前提して進辰馬氏は次の如く語る

明治三十八年十一月卅一日のこと、大使として京城に來られ一旦歸國して居ますが公が特派大使のため渡鮮せられ、用事を了へられていよく御出發といふ早朝、今の社會館になつて居る大觀亭の旅寓をおたずね致したところ快よく引見せられ、和服姿の公は色々とお話の末『今度朝鮮をお世話することになつたが、その事たるや實に重大なことである、外に立つて韓國を扶植すべし』といはれ、はじめから一身を捧げて朝鮮統治について智嚢を傾けながら、後半生をこのうちに終へられたものである、朝鮮の今日あるは實に公の偉業によるところであつて、今日の隆盛をお目に掛けることが出來たらとは、公を知る人達の異口同音のさけびに違ひありますまい

公的の藤公、私的の藤公……。威嚴おかすべからざる公の一面には女子供さへも懷しがられる優しい一面がお有りでした。時日は、はつきりとは致しませんが多分四十年か四十一年の頃ですが、何かの折に京城日本人小學校（今の日出小學校）生徒全部を官邸にお招きになり　邸内を開放して遊ばせたお菓子を一同に下さり、一同が遊び戯れる樣を微笑を浮べながら、我が意を得たりと小高いところに立つて眺めて御滿足の樣子でしたが、後刻生徒一同を庭園にあつめて一場の訓戒を與へられ生徒にやれとて金百圓を下さいました。それは後で各人十錢づゝの郵便貯金となりました……。今廿六日がもう二十六周年とは早いもので、その時の小供等のうちには釘本氏の長男一男君、三田氏令息など三十を越へて今が働き盛りですからネ……。公の偉業をしのび今昔の感にたへません（文責記者）

伊藤公と赤十字社

朝鮮本部主幹　大橋次郎

伊藤博文公薨去二十一周年の御命日に當り、大方皆樣の御援助により永年勤めて參ります赤十字社と公府との關係の深かつたことを述べさせて戴きますのを光榮に存じます、伊藤公府は日本赤十字社創立の際から社業に盡力せられまして明治二十年博愛社が日本赤十字社に改稱しました當時宮內大臣でありましたので本社から重要事件の勅許を稟請する都度公府の御配意を受けぬものはなく當時の總裁彰仁親王殿下が在京の各地方長官を御召しになりました際、伊藤宮內大臣も特に臨席せられ本社を　兩陛下御保護の下に置かせられたる聖旨のある所を告示し、且傷病兵救護の事は頗る重大なるものにして廣く有志の協力に非ざれば本社をして歐洲各赤十字社と驥伍せしむる能はず、全國有志者の協力を獲得するには、その人民に事を勸め義を勵ますに最も懇切の地位に在る各地方長官の首唱に頼らざる可からざる旨を述べ終りに歐洲各社の盛大なる現況及その實例を引證して懇篤なる御演說をせられたので、地方長官一同大臣の演說に感銘して社業大に擧れりと申すことであります。又三十九年韓國統監として臨まるゝや當時の赤十字社はほんの名前ばかりでしたのを伊藤統監の特別なる御獎勵に因りまして韓國本部の組織も改正せられ、特に特別經濟制度を設けられ、韓國皇室を始め、大官其他多數有志者の贊同加盟を見るに至りましたのは是亦公府の御庇護に基く所甚大なものであります今日我日本赤十字社が二百五十餘萬人の社員の數千萬圓の基金を有し、各般の社業は世界の稱讃を博するに足り、朝鮮本社の基礎亦鞏固を告げ、十一萬餘の內鮮社員を擁し內地五十ケ支部中第二位の重要位置を占むるに至つたのも是偏に公府の深甚なる賛慮に基くと、大方各位の懇篤なる御援助の賜ものと一同感佩してゐる次第であります

郷土片々

◇奇特な一村　最近の不況で租税滯納のため千葉縣香取郡豐和村の一村が全部消燈して、ランプの昔にかへることに村で決議した

◇南瓜化ける　札幌市外琴似村の和田某の畑から出來た南瓜は蛇のとぐろ卷いた形そのまゝで、重さ三貫、持上げた頭には二つ眼があつて、身の毛もよだつ氣味わるい代物で、園藝界の星野博士も世界に珍しいと感嘆してゐる

◇醉つた劍劇　靜岡縣下都田村駐在所の巡査山下某がお祭の酒に醉つた末喧嘩をなし同村青年四名を拔劍して斬りつけ重傷を負はす

◇大鐵脈發見　富山縣西礪波郡國吉村の山地一帶にわたりマンガンの今度一大鑛脈が發見され、三井系の有力者等によつて五百萬圓投資されるとになつた

◇妙な假裝列　京都府下加茂町の小學校の秋季運動會中學童の假裝行列に囚人護送の眞似をしたので、父兄激昂

ボリビア新政府承認

【東京電報】政府はボリビア國のカルレス・ブランコ・ガリンド將軍を首領とする政府を七日附承認した

齋藤總督の平南北視察（二）

多獅島を視察 現地で專門的研究 不二農場を觀て、平壤へ

總督は龍川郡府羅面元城洞の海岸に到着、更に郭掛洞から突出した築堤（今夏竣工）の尖端即ち元の小多獅島に車を捨てた。大多獅島は總督の眼前二千米の沖合に浮かんでゐる。多獅島の築港計畫といふのは要するに、この小多獅島から大多獅島に築堤を連絡して、完成の曉は、總督をそのまゝ自動車で大多獅島まで案內し得るの工事をいふのであるが、こゝで總督は石川知事、藤井寬太郎氏から說明を聽取した。總督は圖面を案じつゝ色々質問を試みる。總督の多獅島に關する——いな港灣に關する——知識は驚くべき程と深く且正確で、說明者の元氣な說明を必要としなかつた。從つて總督の齋藤土木課長に對する質問は、水路、風位、潮流、築港施設等一々專門家はだしの質問であつたが、土木課長も流石多獅島の權威、應答明快、總督を頗る滿足さした。かうして一問一答、その間すこしの無駄もなく、短時間の間に總督は十二分に多獅島の現地研究を遂げた、多田、藤井兩氏は出願中の鐵道について說明を試み、結局築港と鐵道とで多獅島は初めて生きるといふことを、熱心に力說した。

×

大空一碧、海は凪、ポカくと背を暖められて心持ち汗ばむかと思はれる小春日和は、全く十月末の國境とは思はれない、今年になつて卅數回こゝに案內役をつとめたといふ齋藤土木課長もこんな靜かな氣持のよい多獅島は初めてだといつてゐた。總督も晴れくした氣持ちでしばし打寛いで、日清日露の兩戰役を回顧しつゝ、日清戰爭のとき、この附近で山縣元帥が病み、畏くも明治天皇の御慰問使として石黑軍醫總監が、來たことがある、などの昔話を持出して隨行者に語り聞かせた。

× ×

午後零時半、總督はこゝを引揚げて歸路につき、途中不二興業農場の宿舍に立寄つた。この農場は大正水利組合の灌漑區域で、藤井自慢の農場の一つである。同氏の案內で總督が農場事務所に到着すると、農民、村民が道に整列して歡迎する。總督はにこくとして事務所樓上で休息。この間に新義州から隨行して來た安義新聞記者團を引見して、多獅島築港計畫についての質問に答へ多獅島の價値は今更議論の余地はない。築港計畫の實現は本府では先刻研究してゐるが、さしづめどうするかといふことはまだ考へてゐない。昭和製鋼所の問題は全く別問題で自分の知る限りではない。鐵道の出願もあるが、無論築港プラス鐵道で多獅島が初めてものになるので、鐵道敷設に異論はないが、要するにすべてはあまりと時機の問題であるといふ意味のことを語つた。

それより總督は、石川知事、井上秘書官、佐伯警察部長、田中新義州府尹、齋藤土木課長、洪龍川郡守、加藤新義州商議會頭、多田榮吉、吉田道評議會員、田中官房主事、安義新聞記者團等に圍まれて、農場接待の晝飯を喫しつゝ、閑談に打ち興じた。食後、總督は農場急造の展望台に與つて裏山に登るにつれて四千余町歩の大農場を總覽した。その大半は不二農場である。山腹は江岸一帶の展望を擅にする天地閣送りの時まゝに紀念植樹をして、午後二時半同所出發一路新義州への歸路につき、四時半ステーションホテルに到着。僅か休む間もなく次から次へと訪客を引見して、同六時卅七分官民の盛大な見送りを受けて平壤に向つた。石川知事、佐伯警察部長は新安州まで、多田榮吉氏は南市まで見送つたが、車中食堂車で總督は一行と賑やかに晩餐を共にした。

× × ×

總督の平北行は僅か一日ではあつたが、總督としては平南觀察の序に特に豫定を一日早めてわざく足を伸ばしたといふので、この配慮に官民共に老總督の勞を感謝した。さて新義州は、今また總督を迎へて無上喜びに浸つた。『總督さんが多獅島をみに來られる』といふので、新義州の人々は沸き立つたのだ。なかにはこれで新義州の永年の希望が百中九十九まで屆いたとまでいつてゐる。これは兎も角として、新義州が何とかして要路の人に一人でも多く多獅島をみて貰ひたいといふかねてからの懇願は、こんど齋藤總督の來臨を仰いだことによつて、まづその一段落を告げた、といふやうに考へることも、強ち誤りではないやうだ。また、これが新義州が多獅島觀察者を迎へる大書であり、最大の喜びであると感じることも强ちとがめられないであらう。これはまた齋藤總督に對する新義州の大きな期待と信頼の意志表示とも見られた。總督見送りの車中で多田榮吉氏は『有難かつた、兎も角有難かつた』と繰返してゐたがこれこそ新義州のこん度の喜びと感謝とを代表した言葉であらう

× × ×

南市まで石田平南警察部長、杉平壤商業會議所會頭が總督出迎へに遠來し、新安州では園田平安南道知事、前知事青木戒三氏など平南官民の要人が乘り込んだ。午後十一時四十六分平壤驛着、こゝには伊知地海軍鑛業部長、藤原平南內務部長、池田本府水利課長、大島府尹を初め官民無慮數百名に、在鄕軍人、青年訓練所、修養團員などがヅラリと整列して、深夜の平壤驛を人垣で埋めるの大歡迎ぶりである總督は鐵道ホテルに投じた

（松本生）

（寫眞は不二農場にて——裏山に登る總督——平田安東支局長撮影）

金剛山　前田寛　（115）

探勝路詳細

其十二　千佛洞溪谷（上）

以前に奥萬物相から引きかへして再び溫井里の宿へ歸る行程を告いておいたが、それは別にその日の中の行程が他の神溪寺方面、或は高城方面海金剛等に目的を有する人に限られてゐて、その日の船か自動車で長箭を立つ人には、どうせこゝから引きかへすならば必ず千佛洞溪谷一名裏萬物相を下りて、長箭に出るべき事をおすゝめする。步く距離から言つても奥萬物相からであつたら、少し位近いであらうし、溫井里に歸るときはそこから自動車を長箭迄とばさねばならず、うつかりするとそれは船の時間に間に合ひかねる恐れさへある。然し歸鄕を急がぬ人はその日中一日で、寒霞溪々谷萬物相全部、千佛洞と全部ゆつくり探勝して長箭に出で、そこから出發した溫井里の宿へかへりつく事も出來る。即ち溫井里—長箭—奥萬物相—千佛洞溪谷—長箭—溫井里といふコースも一日行程としてゆつくりしてゐることを附言しておく。くどくなるが即ちこゝを以つて、奥萬物相を見た人は裏萬物相なる千佛洞溪谷へ下りて直ちに長箭へ出づべきが正當であらう。或はあけの日、高城方面へまはる人といへども、千佛洞を見ると思ふ人はその機會を、見逃してはならぬ絶好の機會であつて、長箭に一泊し、それから明けの日に目的の地へ行つて、溫井里迄自動車で二里二町二十三分位だし、陂路の森珍里迄は一里半で十五分位しかかゝらぬのである。そして長箭へ心持早く着いて、溫井里へその日のうちに十分歸れるから一擧兩得といふ譯である。兎に角、奥萬物相迄ゆく人は、千佛洞を下りて、長箭へ出るコースを考へられる事をおすゝめする。朝六時半位に溫井里を出れば、直ちに歸つては解決するであらう。今余は、余の足跡を辿つて、前記の通り奥萬物相を究めた足で、直ちに裏萬物相へ向つて下る事にしやう。

果然!! 怒濤の如き此賣行!!

改造 十一月大飛躍號

別冊大附録

改造と大附録二冊で 八十錢 超犧牲的廉價 （送料本誌三錢附録八錢）

堂々五百頁余の大冊

法學博士 河上肇著 第二貧乏物語

堂々群小を壓す!! 絶對好評

讀書界は沸騰し我社の壯擧を迎へた。今や巨人『改造』全日本に君臨す!

賣切れ近し・絶對再版せず・此の好機を逸せず書店へ!!

東京市芝區愛宕下町 改造社 振替東京八四〇二番

西部日本水產大會を見て【五】

釜山府 一記者

大會終了後會員は引續いてハルビン觀光を行ふこととなつてゐたが右希望者は廿三名あつた、記者はその夜たつて翌十七日は奉天見物をした、つい近くにをりながらかく見物の機會を得なかつたがこの日はからずも列車中で安取の山下理事長來栖總助兩氏に誘導記者が初めての見物だといふとそれでは丁度商用で下車するからとて來栖氏が奉天の道案內を心配して與れることゝなつた早速すべてを委せると先づ驛前から支那馬車で琴平町の取引所に行きそこで奉天取引所設立のため奔走してゐるといふ川島憲太夫といふ人に紹介されその人の案內で北陵より市內全部を出して貰つた北陵の自動車を二時間で見れるといふので先づ衙の自動車の眞中にたつた一人悠々と陣取つた、しかし自動車の一人占領といふのは決して名譽にも自慢にもならないものでそれが路が惡ければ惡い程處の惡いのが恨めしくなるものだ、記者は時々思ひ出した樣に說明してくれる運轉手の說明を待ちながら一人胸に勝手に僞ふたり客へたりして眺めて來た北陵は實に立派であつたしかし惜しい事には建物の屋根瓦などは皆現代のもので三百年も前のものなど一つもない、番人がをつて看守してゐるが何でも以前こゝの附屬などの瓦や煉瓦やその他のものをどしどし持ち出して見物人に賣つてしまつたのだといふことだが、壁の扉なども開けられたらしく陸の所で擲つたあとが新しく見ゐる、陵は高粱と繁つた老松古木の森の中にある附近に張學良氏の別莊がある廣漠たる曠野の中の森林で一寸珍しいが水がないのが恨みである

××

城內はさすが奉天の本據地だけに大きな官衙や繁華街をならべて昔の面影や壯麗なこと他の支那町に比して遜色がないといふやうに感じられる大山道とかいふ日露戰役の奉天落城の際大山將軍の入城した門も見せられたが新市街に比して路幅の狹いのが無論の樣に（或は支那風では特徵かも知れぬ）思はれた兎に角東都なら山手町といつた旅順と横濱港といつた繁華な貿易港の大連を見て來た目には奉天は余程讓歩せねばならぬ一古都の樣に思はれた

××

斯くして第三回西部日本水產大會は終りハルビン觀察も終つて關東州を除く會員の解散式は廿五日安東縣の驛頭において盛大に行はれた、そしてこの三つの都市をみた會員の感想は何れも左記の如くに一致した

日清の役に三國干涉で拂はれた旅順そして日露の役に血を以て奪還し十萬數千人の遺骸を以て守られてゐる旅順は、たとへ大連移轉を云々されても關東廳の主都はこゝより動くべきにあらざること

露國時代ダルニーとして遠大な計畫の下に建てられた大連は我が一大貿易港として固守し、しきりにあせる支那の經濟戰に對抗して滿蒙開發には絶對使命を果すべきこと（終り）

大邱の對比展とマーケツト（廿四日から）

慶尚北道

養蠶の經濟的基本調査

六十八戶の養蠶家を選び 根本的計畫を確立

本道では農村經濟の更生を圖るため關ゆる多角的副業經營を奬勵してゐるがその基本的資料の一として朝鮮最初の試みである養蠶の經濟的基本調査を行ふことゝなつた調査方法は道內から六十八戶の養蠶家を選び春秋蠶を區分して桑園經營、育成、管理の狀況、養蠶費用、勞力等を詳細に調査の上、副業ならびに專業としての養蠶の經濟的價値を明かにし、養蠶奬勵の根本的計畫を樹てようとするものである（大邱）

備荒貯蓄組合設立

道當局の大方針に順應して達城郡では各面に率先し備荒貯蓄組合の設立に着手することゝなり去る二十一日の面長會議で解顏面、河濱面、花園面、求智面の四ヶ面に本年度組合を設立するに決し其下準備を進めてゐるが引續き昭和六年度には殘り十二ヶ面にも全部完成せしめる意氣込みである（大邱）

大甫港發展 漁獲物委託販賣所新設

九龍浦漁業組合と迎日漁業組合の境界區域にある迎日郡倉州面大甫浦は各外車漁業の所在地で浦項警察署の警官駐在所並に郵便所等の設置あり近年內地人の居住者增加し漁業的に著しき發展を遂げ[illegible]漁獲物も著しく增加して商取引は直接釜山市場と交涉を結ぶ狀態で頗る殷盛を極めてゐるが兩組合で數年來の懸案であつた同地附近の組合員漁獲物處理方法は九龍浦に事務所を設け專務理事の就任によつて一漁千里に決定され兩組合の共同經營で同地に漁獲物委託となり本年度の豫算で事務所および魚揚場を新築工事中の所今回竣工したので來る二十五日午前十一時から同所で販賣所開所式を擧行するが今後同地漁業は發展し組合員の利便と同地經濟に貢獻する所が甚大であらうと一般より大いに期待されてゐる（浦項）

辭令

達城郡技手 齋藤茂
任道技手慶尚北道勤務 坂井榮次
達城郡技手を命ず

浦項の映畫講演

浦項警察署では來る二十五日午後六時から浦項劇場迎日座で衞生保險大陸の無料映畫講演會を開催することになり浦項郵便局、川口郵便所、迎日郡廳、浦項警察署、浦項面及浦項靑年團の共同主催で目下準備を急いでゐるが、映畫は遞信省特製の映畫機で最新式の絶對安全なるものを使用し殊に「フヰルム」は不燃性のものであるから安心して觀覽が出來るとなほ映畫「姉の悔」四卷「奮鬪」四卷「親」四卷餘興として「國民保險」[illegible]的のもの數卷あり解說及講演は遞信局の技術員が擔任するといふので今から素晴らしい人氣を呼んでゐる（浦項）

警察官異動

久しく缺員のまゝに置かれた大邱署司法主任の椅子をめぐつて二十四日朗左の如く警視級、主任級二十七名の異動が發表された、今回の異動は新進拔擢と部內人心刷新の意味でされた

依願免本官（奇通）警部 中島米太
漆谷署長 城野恭之助
大邱署司法主任 警部 畑久保衞
補漆谷警察署長 警部補 石田[illegible]
慶州署長 警部補 村川鉄治
大邱署勤務を命ず 同 矢田郁夫
任道警部補高等警察課勤務 沼邊久吉
大邱署勤務を命ず
衞生課警部補 金山[illegible]
星州署勤務を命ず

大邱靑訓査閱

大邱靑年訓練所では本年度の訓練も大部分終つたので十一月十七日午前九時から東雲町グラウンドで步兵第八十聯隊大崎中佐査閱官となり各科目にわたつて訓練査閱を受けることになつたが、更に同訓練所では靑年訓練の効果を調査するため所長の名で各父兄雇主にあて各項目につき回答方を依賴する文書を二十四日發送した（大邱）

大邱對釜山 庭球戰

久しく或る事情のため見合はされてゐた大邱對釜山の庭球戰はその後一切のわだかまり解け廿六日數年振りに釜山軍を三笠町公設コートに迎へて華々しく決戰することゝなつたが釜山側は坂田文吉氏引率のもとに精銳九組ほか役員等二十五名が來邱する、兩軍のメムバーは左の如くである（大邱）

全釜山軍
（尾崎 石原）（山本 金山）（黃 李）（駒井 土井）（岡田 吉田）（李 林）

全大邱軍
（平山 宜山）（杉村 朴）（金山 口）（小久保 富）（千 徐）（大野 村）（李 鮑）（金島 谷）（金 朴）

比較展とマーケツト 華々しく幕を開ける

大邱商品陳列所の內外商品比較展覽會および商業會議所主催の秋季陳谷大マーケツトは二十四日華々しく幕を開けたが當日開場に先立ち午前九時半林知事はじめ各部長、課長、小日商業會議所會頭ら郡評主催の案內で場內を一巡し一々詳細に視察した後午前十時一般に開放するや待ちあぐんだ觀衆が一度に殺到し夕刻まで非常な盛況であつた、約三千點の出品物には一々生產關係の番號のマークをつけて國產品を說明させ、階上のマーケツトは參加店四十七が何れも思ひ思ひに工夫を凝らして景品附の廉賣で客を呼び係員は疲手古舞の有樣であつた（大邱）

慶北雜俎

◇大邱の秋季競馬大會は來る三十日から五日間府外院垈洞の新設馬場で開催するが主催者側では本年は特に日延をして十一月七日から更らに四日間開場すべく願ひ出てゐる、すでに開場から六十餘頭の出場馬が來邱し內地からも三頭馳せ加はる筈で遠いが二十五日には畔山から七十頭來すべく期間迫るにつれ競馬人氣が沸騰してゐる

◇十一月三日は在鄕軍人會創立二十周年記念日に當るので大邱在鄕軍人會では當日午前十一時から上町の會館で盛んな式典をあげ午後各分會連合の武道大會を催すことになつた

◇二十二、二十三兩日大邱刑務所構內に開催した朝鮮會のバザーは非常な人氣で二日間の入場者八千四百人、一人當りの平均賣上げ七十錢といふ好成績であつた

◇大邱高等女學校の奇特な職員[illegible]子氏は數日來病氣中のところ廿四日遂に腸チフスと決定、直ちに同生病院に入院隔離し校內を大消毒したが今のところ傳染の模樣はない

種苗場の稻刈り

去る六月十四日の農民デーに府外院垈洞の道種苗場で田植をした稻は打ちつゞく好天氣に稔り豐かに熟したので二十三日午前十一時から同場に林知事以下道幹部連、朴重陽氏、道評議員四十余名參集、愈道農會長の挨拶後、一同思ひ〳〵の假か百姓姿となつて鎌入れをなし終つて別室で新米の握り飯を頰ばつて午後一時解散した（大邱）

忠淸北道

朝鮮最初の交通協會生る

事故防止の爲め官民協調し 交通道德を高潮す

忠北道保安課においては夙て交通協會の設立につき研究企圖中であつたがその機熟してさる十五日關係官廳および自動車營業者二十余名道廳會議室に會し設立總會を開催した其趣旨目的とするところは

一、交通に關する諸施設の改善
二、交通事故防止および交通道德の普及
三、交通事業に關する調查研究
四、前各項の外本會において必要と認めたる事項

要するに交通機關の發達普及に從ひ一面その危害もまた年と共に增加の傾向あるは止むを得ざるところであるがその原因するところは一般民衆の交通道德の缺如と一面營業者の不注意過失によるものまた尠からず、よつてこれが取締の衝に當る警察當局においては常に危害の未然防止のため公衆に對し交通道德の普及および營業者の注意を喚起し交通事故の絶滅を期しつゝあるも所期の成果を得難くよつて今回關係官廳に本道內運輸交通事業に携るもの相提携し相互協調して忠北道交通協會を設立し一般民衆に交通道德の普及を計り交通機關による事故を絶滅し併せてその健全なる發達を期せんとするのである、然して同會役員は左の如く決定した

名譽會長 洪知事
同 田中內務部長
會長 岩永土木課長
副會長 京田武男
幹事 [illegible]
評議員 [illegible]

なほ支部長には各警察署長、支部顧問には各郡守、土木首長主事、[illegible]面長を補佐する事である、因みに同一使命を有する會は內地においては大阪市外一個所にあるも朝鮮においては本道をもつて嚆矢とし其の實績については多大の期待を以て嘱望されてゐる（清州）

洪知事登廳

洪忠北道知事は郷里天安郡城面新芳里において脚疾靜養中であつたがさる十九日歸任、二十一日から登廳した（清州）

慶尚南道

洛東江架橋期成會發會式

金海劇場で擧行 愈よ組織的猛運動に着手

洛東江架橋問題にて促進運動に努力してゐた金海郡民は釜山背面の經濟施設として道路開設と洛東江の架橋案實現に郡民の運動を繼續することゝなり廿四日午前十一時期成會發會式を金海邑內劇場にて擧行し會長には道評議員許燦氏を副會長畢井上喜六および北川勝二金海郡、市原助治各氏を役員に選擧し顧問には金海郡守、釜山府尹、馬山府尹東萊郡守昌原郡守を擧げていよ〳〵組織的に猛運動に着手することゝなつた（釜山）

秋繭の共販終る 總額三十六萬五千圓

慶南秋繭共同販賣は漸く終了を告げたが本年度の春夏秋繭總計は一萬四千七百六十九石此の內共販高は一萬五千八百六十九石價格三十六萬五千八百三十四圓で昨年に比し總價格において四十五萬二千三百圓の大減少となつたこれは蠶繭價格にて二千五百十六石を增加しながら價格にて前年の額にも達しないのは繭價の暴落に依るためであつて當局では明年度にて桑園の激減と養蠶農家の減少を來たしはせぬかと憂へてゐる（釜山）

[illegible]成があつて委員の活動を期待するが一學級の建設費約二萬五千圓經常費年一千三百圓を要する關係上豫算の方針を固持する府當局との間に多大の距離があり明年度の豫算編成を前にして一紛糾は免れないだらうと觀測されてゐる（釜山）

連絡船の劇的シーン 陸軍戶山學校軍樂隊 朝鮮へ名殘りの一曲

陸軍戶山學校軍樂隊一行は二十三日夜釜山棧橋から關釜連絡船へ乘込んだ陸軍戶山學校の軍樂隊二十二名の一行は出帆をつげる最後の銅鑼がひゞいて船が動き出す時、二等船室のデッキに一同整列して勇壯な「海行かば」の一曲を奏し離れ行く朝鮮への名殘りとしたが當夜棧橋へ集まつた多數の見送人も甲板に佇む乘客も船員もこの美しい劇的シーンに感激して水の上を渡つてひゞく旋律と遠く船と陸とかすかになるまで後を逐つて何時までも醉つたやうになつてゐた（釜山）

鯖の罐詰 南洋方面へ 三井物產で販路擴張

鯖罐詰は慶南產出を中心として販路擴張に當業者は必死の努力をつゞけてゐたが最近三井物產では大々的に南洋印度方面に進出を計劃し米國罐詰と覇權を爭はんとする氣勢を示して三井物產では無盡藏の朝鮮鯖を背景として活動する意向を有し久しく沈退狀況に低迷してゐた慶南鯖罐詰業は俄に活氣を帶ぶるに至り非常な期待をもつて三井物產の活動を注目してゐる（釜山）

渡邊は失火罪

放火の嫌疑にて釜山地方法院高野豫審判事の手にて審理中であつた釜山府南島町九七元道評議員渡邊吉兵衛（五十）にかゝる放火事件豫審は二十四日豫審終決となり失火罪として公判へ廻された（釜山）

朝鮮人の就學兒童增加

釜山府では最近著しい數字をもつて增加する朝鮮人就學兒童に對し現在四普通學校六十三學級にて四千二百名を收容し昭和二年度より次年度までは毎年一學級宛の增加を實行してゐたが就學兒童の增加は甚だしく到底姑息なる方法を以ては緩和し得ない狀態にあるが一方これが解決を[illegible]

平安南道

許否の權限は遞信局にある

コーン・スタツチの自家發電 大島府尹は語る

平壤府船橋里に建設工事中のコーン・スタツチ會社の自家發電に就いて種々傳へられてゐるが會社としては未だ何等の法規上の手續きをとつてゐない右に就いて大島府尹は語る

「コーン・スタツチ會社の自家發電云々に就ては自分共は全く知らないが斯くの如き計畫がありとすればこれが許否の權限は遞信局にあることで府としては單に興論の前に平壤府內に限り府から電力を供給することゝなつてゐるのみでコーン・スタツチ會社において自家發電の計畫があるとしても何とも言へない立場にある然し會社に對して安く電力を供給することは出來るであらうと思ふ」

又平壤府電氣課の大塚技師は語る

「現在平壤府電からコーン、スタツチ會社へ二百キロの送電をしてゐるがこれは同會社で工事用の臨時供給で來月中旬からは更に五百キロの送電を開始の筈である同會社で自家發電を行ふといふことに就ては全く與りしらぬ所で何ともいへぬ」（平壤）

傳染病增加

平壤府內における傳染病患者は漸次增加し二十四日現在において腸チフス廿九名、赤痢八名、パラチフス三名、猩紅熱十名、計四十六名および道立平壤醫院內の隔離病舍[illegible]

合財袋

◇…平安南道では平南果樹加工品に就て種々調查中であつたが調查結果に依り指導奬勵することゝなる模樣である現在平安南道內における果樹加工品を生產してゐる鮮內における卒業菓子位のものであり其他のリンゴボイル、リンゴ砂糖漬、大田のリンゴカステラ以外には之れを見ないが內地には主產地に於てリンゴジャム等が製されつゝあり將來有望視されてゐる

◇…最近平壤郵便局窓口には小包になつて內地に行く平壤栗の包が毎日五、六十個到着するが多く北海道方面にも船送されるが行先は東京や大阪方面が多くことしは栗が安いからこれからますます栗の小包が增すだらうと

◇…平壤府公設市場では廿三日から白米一斗一圓九十錢に値下げを斷行した

◇…平壤步兵七十七聯隊では廿七日から十九日間大聖山附近で各大隊の實彈射擊を行ふ

忠淸南道

保寧物產品評會

十一月一日から三日まで 大川で開催する

保寧郡各種產業發達と奬勵に忠淸南道水產會主催の下に保寧郡大川市を中心として十一月一日から三日迄保寧郡各種生產品競賽會無慮八千點を集め會長は道知事で郡民は協贊會を組織し會長に矢野郡守副會長李雅九の兩氏を推しこの外多數の評議員あり[illegible]接待員と場所は六ヶ所で普通學校では一般物產品評會を開催することとなつた、會場では工藝品を[illegible]で水產品を、[illegible]では製造品を牛市場では畜產[illegible]造り全市は[illegible]を施し餘興には少女の踊り少年の相撲其他[illegible]

慈濟會の追悼會 二十八日夜大淨寺で 二十九日は合同托鉢

行路病人救濟の目的で大田に設立されてすでに十四年間來大田佛教慈濟會が幾多の難關を排して經營の任に當りこの間二百余名を救濟したがなかには臨終に近く病苦に逝いた人も五十名を超ゆるその靈を慰むべく大田各宗寺院聯合の下に來る二十八日夜七時半から本町大淨寺で追悼會を營み更に（未定）朝鮮人金昌洙氏の內鮮語追悼講話を開催し同會の趣旨を徹底せしめる、なほ廿九日は早朝から各宗寺院、評議員、婦人會員等の合同托鉢をなす筈である（大田）

學組會招集

齋藤大田學校組合管理者は二十七日午後二時半組合事務所に組合會を招集し「昭和五年度歲入出豫算追加更正」の件を附議し荒川樓にて懇親會を開催する筈（大田）

不正商人 度量衡檢查で發見さる

大田の度量衡檢查は二十日から四日間大田警察署構內で本府技手關員により施行されたが本町大橋某商店は二四日地衡の鍵を切り秤の木栓を埋めて鍵を窺り目方を誤魔化し不正の暴利を貪つてゐたこと發覺沒收された（大田）

大田庭球リーグ戰

大田庭球協會では本年掉尾の催しとして二十六日午前十時から湖日社寄贈カップ爭奪庭球リーグ戰を擧行する（大田）

秋季弓道大會

鐵道弓友會大田支部弓道部では二十六日午前十時から支部射場において秋季大會を擧行する（大田）

地方人事

▲木島釜山證券會社支配人 二十四日朝內地より歸釜
▲吉田市次郎氏（釜山博文堂主）最近健康を害し大分縣湯崎温泉に靜養中
▲岡崎慶北內務部長 二十四日榮州へ▲山本慶北山林課長 同上
▲武富拓務事務官 二十四日大邱經由慶州へ
▲平野茂吉氏（本社經理部長）二十四日大邱へ
▲中村孝輔氏（殖銀公州支店長）二十二日家族同伴着任二十二日各方面訪問
▲安部萬助氏（殖銀公州前支店長）今回本店詰となり二十二日家族同伴赴任
▲川崎司法政務次官 二十四日午後一時金剛山へ
▲谷田諸十郎氏（元山法院檢事）川崎次官に隨行同上
▲松下咸南內務部長 二十四日元山發歸任
▲阪本俊馬氏（咸興憲兵隊長）元山分隊視察のため二十四日元山へ
▲立川榮次氏（龍明城面長）廿四日內地に引揚ぐ
▲今井德雄氏（東拓沙里院支店長）廿三日京城より歸任
▲福田平安南道知事 伯父福岡官田健次郎男病氣危篤の急電に接し廿四日平壤發飛行便で東京へ
▲同部平南財務部長 廿四日上城
▲齋藤平南金融組合聯合會理事長 同上
▲金鎬珠氏（新任大同署司法主任）廿四日赴任のため各方面訪問

他藥にない學理と實際のぴつたり合つた藥
りん病 ばい毒 は根本的に治せ
美神淋藥
奏効迅速 絶對確實 學理的 事實證明 副作用無
注射より幾層倍の効奏 內服
定價 二圓、三圓、四圓五十錢、八圓
如何してもウミ血の止らぬ淋病にこの直到療法

子孫を亡す遺傳梅毒の解決
Neue Reine
ノイエ・ライネ
定價 十五日分 三圓

ばい毒 退治
美神淋藥 毒退治
事實の證明——使用者より禮狀

定價 二圓、三圓五十錢、五圓
大阪市南久寶寺町堺筋（振替大阪五七番）
本舖 宮內善進堂
東京市淺草區廐橋電停前

朝鮮 特約專賣所（本藥は專賣所以外には販賣を許さず）
京城府授恩洞二〇ノ一 樂天堂藥房
同本町四丁目一〇〇 美神淋藥專賣所
同貫鐵洞一〇八 立岐商店
同龍山漢江通八 千村專賣所
同古市町二三 三浦以豆代
同漢江通三丁目二四 至誠堂藥房
釜山府西町一丁目三九 大原專賣所
同草梁町電停前 高橋藥舖
大邱府本町一丁目二三 小川商會
平壤府壽町九二 榮樂屋
全北群山府旭町四條通 星器藥店
全北全州高砂町 平山藥房
咸南元山府幸町一五 下村藥房
咸興大和町二丁目 小藤藥房
興南天機里一五二 松岡きみ江
淸津府北星町星ヶ丘門前 福永專賣所

婦人 コシケ 子宮病 大評判の 美神丸
一日僅か五錢の費用で重症の婦人病が手術せずに治る。
十五日分 三十錢
無代進呈

強精 強腦
トカピン

主効
◇陰萎、早漏、夢精、遺精
◇精力衰微、老衰、根氣衰失
◇神經衰弱、ヒステリー、不眠症、健忘症
◇貧血、榮養不良及精力增進の効
性 精力
秋だ！ 力だ！
今こそ貴下の 精力 性能 頭腦 の充實を計り 疲れたる氣力の恢復を期すべき 秋！
價格 [illegible]
丁子堂本舖
全國到處の各藥店にあり 品切れの節は直接本舖へ

京畿道

仁取重役の非違を糺彈
株主總會を前にして
仁取擁護府民大會

寫眞◇上◇仁取擁護の仁川府民大會

廿六日の仁取株主總會を前にして仁川府勢振興會並に反對株主同盟會主催の仁取擁護府民大會は二十四日午後七時から濱町歌舞伎座において開催、定刻前より續々と押し寄せた聽衆は會場を埋め盡して脚下階下とも身動きもならぬ盛況ぶりである。定刻吉田振興會長登壇、開會の挨拶として前二回の仁取問題の經過を述べたのち、將て解決出來るものなら六年前に解決してゐる筈である。仁川府民は天の理により總力を以て仁取擁護を叫ばねばならぬと激勵し續いて河野反對株主同盟會長は合併移轉の不利、不合理なるを說き仁取重役は寄生機關を設くが如き形を見てゐるもので前二回の失敗に對し我々府民に謝罪せねばならぬと斷じて聽衆をうならす、次で古川文道氏登壇、仁取問題の內面を解剖して京仁兩取重役の苦慨を完膚なきまでにゑぐり、次に金成運氏は兩觧部で仁取移轉による各方面の影響を詳述したが、折柄押寄せた聽衆は會場入口に溢れ、押すな押すなと混亂して喧騒を極め間髮までとばしたが幸ひに事なきを得、續いて今井省三、村谷勘一、洪在徳、鈴宮秋、前田力の諸氏相次いで登壇熱辯をふるひ最後に聽衆千余名が満場一致拍手裡に決議をなし午後十時四十分散會した演題と決議は左の如くである（仁川）

演題

開會の辭　吉田秀次郎
仁取問題の經過を述べて仁取重役の反省を促す　河野竹之助
仁取問題の解剖　古川文道
仁取移轉は仁川の死なり　金成運
正義無敵　今井省三
我が國民の瞥　村谷勘一
仁川の人　洪在徳
覺悟ありや　鈴宮秋
仁取問題に就て　前田力
仁取は如何に解決すべきか　吉木晉介
不徳漢の仁取重役を葬れ　村田甲
仁取は仁川のものなり　金丸嗣
京仁兩取合併移轉に就て　吉武久
閉會の辭　山崎好蔵
聲明書　孫秀源
吾人の切望　塚本定吉
所感　米倉啓助

決議

吾等は多年仁川米豆取引所と京城株式市場との合併移轉を策動して仁川經濟界を攪亂し府民の平和を破壞する仁取重役の非違を糺彈し其の反省を促す

仁取擁護府民大會

振興會幹部陳情

仁川府政振興會幹部吉田秀次郎、河野竹之助、今井省三、村田甲、岡本保誠の諸氏は廿四日夜開催した仁川擁護府民大會の決議を携へ廿五日午前八時十一分發列車で上京、總督、總監、內務、殖産、財務の各局長並に道知事を訪問して仁取併移轉反對に就て陳情するところあつた

開城の府議選擧
十一月廿日施行さる

開城府制實施後第一回府協議員の選擧は來る十一月廿日であるが有權者總數一千〇二十八人內々地人一百十五人で內地人側からは久野傳次郎、宮崎龜藏、石原傳六、八木右一、朝鮮人側からは金允澤、金敎鳳、金商翊、朴鳳鉉、李永諧、黃甲顯、朴徹玉、林漢瑄、孔聖求の諸氏が立候補運動中である（開城）

水原消防秋季演習

水原郡では廿四日午前九時から秋季演習を擧行し終つて水原公會堂において小宴會を催した（水原）

傳染病減少
前年の半數以下

仁川署管內における衞生施設は東川署長着任以來鋭意これが改善に努力した結果本年一月以來の傳染病患者數は十月二十四日現在においては七十名に止まり現象は僅に二名で前年の百四十五名に比し半數以下の好成績を示した、今その內容を見るに本年は昨年に比し發疹チブスが增加したる代り猩紅熱が非常なる激減を示してゐる、內譯左の如し（仁川）

	本年	昨年
猩紅熱	一〇	一〇七
パラチブス	二	二
發疹チブス	一三	一九
腸チブス	三二	五
赤痢	八	八
ヂフテリヤ	五	四
計	七〇	一四五

開城の小火

廿四日午後八時頃開城府宮町梁元玉(四七)方の家人の不在中出火したが大事に到らず直に鎭火損害五十圓（開城）

黃海道

軟式野球大會
十一月二、三日海州で
道體育協會主催

黃海道體育協會主催軟式野球大會は十一月二、三日の兩日、海州高等普通學校グラウンドにおいて行はれる出場チームは海州郡から同好クラブ、海州實業チーム、海州倶樂部、延白郡は金延安チーム、鳳山郡沙里院實業チーム、同鐵道チーム、瑞興郡は瑞興實業チーム、新幕鐵道チームの八チームで、日程は第一日（二日）午前九時三十分入場式、十時始球式に引續き第一回戰を午後二時まで續け、第二日目（三日）は午前九時三十分準決勝戰を開始し、午後二時三十分に決勝戰を行ふことになつてゐる今回は道內における最初の軟式野球大會で優勝旗爭奪戰であり各地から應援隊も多數あり定めし盛況を呈する事であらう（海州）

して終了したが今回の好成績に鑑み爾今每年開行研鑽する由（海州）

聯合射擊會

海州警察部と海州署との聯合射擊會は廿三日午前九時から擊鐵館の射擊場において開催した、當日は秋空高く晴れ渡り絶好の射擊日和で來賓も篠知事、菅川法院長、戶次檢事正、刑務所長、初谷道參與官、警察部長各課長、新聞記者など多數で頗る盛會であつた、成績は左の通り（海州）

一等（三十四點）平原巡查　二等（二十三點）飯田警部補　三等（二十二點）荒木部長　四等（二十一點）岸本　古山運轉手　五等（二十一點）和田保安課長　七等（二〇點）李巡查　八等（一九點）越知巡查　九等（一九點）山中巡查　十等（一七點）松本巡查　十一等（一七點）崔本巡查　十二等（十六點）松本巡查　十三等（十六點）　十四等（十六點）　十五等（十六點）　一等（一七點）高橋朝鮮部長　二等（二二點）宋富部長　六等（同點）周次所長　田中分隊長

花田氏榮轉

まる二ヶ年半を當地で勤務し假睡の間へ醒き原簡易出張所勤務主任花田義臣氏は今度新義州に榮轉することとなり一般から其轉任を惜まれてゐる其後任には鎮南浦から横內利平氏が來任した、兩氏は廿二日打連れて挨拶の爲め本社支局を來訪した、因みに花田氏は廿四日午前十一時發列車にて官民多數の送別裡に出發した（沙里院）

教員體育研究會

延白郡教育會主催の教員體育研究會は十九日午前九時から細雨を衝いて擧行、會長なる郡守の開會の辭について五十米競技によつて會の幕は切つて落された招聘された京城師範學校體操の懇切なる模範指導を受けつゝ遊戲、長距離競走、投技、跳技と回をおふて美技續出し推手喝采もやまず盛況裡に好成績で終了す

鮮人巡査募集

黃海道では鮮人巡査を募集す志願者は自筆の履歷書に最近六ヶ月以內に撮影したる手札形寫眞を添付し試驗當日午後九時迄に受驗場に出頭すべしと試驗科目、場所資格は左の通りである（海州）

試驗科目　普通、國語、本邦地理歷史の大要、算術、作文
資格　身體強健にして年齢二十歲以上三十歲未滿の者
試驗場所　十一月二十五日、新幕警察署、同廿七日瑞興警察署、同廿九日黃州警察署、十二月一日信川警察署、十二月四日松禾警察署、十二月十二日黃海道警察部

刑務所の廉賣

海州の刑務所で廿五日製作品の廉賣を行つたが當日は東門外廣場まで御客の殺到をなした（海州）

北部六郡 山林展
三十日から沙里院で

三十日から三日間鳳山郡廳構內で本道北部六郡聯合の山林展覽會を開催する初日はまづ開會式を擧行し二十一日には郡森林組合員功勞者表彰、優良苗圃の各品評會褒賞授與式と林業講話、林業活動寫眞、十一月一日には燃料節約競技會を行ひ此の機會において衞生品展覽會兼菊花品評會を毎日開催する外一日には狩猟し及び沙里院猟友會が協賛の意味で主催する聯合狩猟大會等も大々的に行はるゝ豫定であり又全市街は萬艦飾で景氣を添へる筈であるからこの三日間は想像以上の賑はひを呈するであらう因みに狩猟大會參加希望者は期日前山林展覽會事務所宛申込みを要す（沙里院）

沙里院から

◇生産穀の價格石十二圓の見當で豫算を立てた於之屯水利組合の創立事業が意外にも石六七圓と言ふ新安値を出現した今日ではその採算が根本的に狂つて地主間では早くも種々の取沙汰が行はれ居る

◇中にも多くの地主はこの際一時事業の開始を見合せた方が安全だと言ひ、いや、事業をはじめるも取止めるも目下折角調査中の實施設計を見た上のことだといふ者もあり又一方には實施設計をやつたのち、若し取止めるとにもなつたら一體その費用の負擔をどうするかなど〻氣遣ふ者もある

◇それかと思ふと早晩一度は實施すべき事業であるからには多少の困難はあつてもこんな物價の安い時にやつてこそ、自然工費も安くあがる道理だと案外の人氣に構へた者もあり

◇いや我於之屯は最初の設計が大ざつぱであるだけにいよ〳〵實施設計をやつて見ると乾度工事の量が最初よりも增加するに違ひないすると物價そのものの單價は幾分減ずるとしても結局總經費は殖れこそすれ、少なくなるものとは思はれないと言ふ者もある

◇成程十人十色頗る喧しいこと

平安北道

塩の密輸出激增
本年に入つて三百萬斤突破
支那では百斤三圓七八十錢

最近塩の密輸出額に增加し取締當局の新義州出張所はこれが對策防止について腐心しつゝあるが本年に入り密輸出された量は三百萬斤を下るまいと見られてゐる朝鮮側の相場は百斤六十錢であるが對岸は三圓七、八十錢もするので密輸なものは支那人と結託して大量の密輸をなすものがありそれに鴨綠江の渴水から上流仕向けが困難となつたことも密輸增加の因をなしてゐるがこれに目をつけて支那〇〇も中には職權を濫用して密輸を企てゝゐるとのことに取締當局も一驚を喫してゐる右の結果で取締當局出張所ではこれを放任するやうなことになつてはならぬとて新に片岡稅關監視課長と中井監視を特派して目下その取締法について慎重協議を遂げつゝある（新義州）

新義州青訓査閲
原武君兄弟表彰さる

新義州青年訓練所の査閲は二十四日午後一時から新義州小學校で施行された査閲官は平壤七十七聯隊附副中佐で、來賓として石川知事ほか三十余名參列した閲兵及び閲兵分列、各個敎練中隊敎練等の順序で査閲を終り講評および訓話があつて後優良生原武君兄弟の表彰式を行つたが原武兄弟は新義州小學校を優等で卒業し兄は營林署、弟は稅關に給仕として働き開所以來卒先入所して今日まで一日の缺席もなく他の青訓生の模範となるに足るとて特に此の日を選んで表彰されたものである（新義州）

全羅北道

中旬群山港貿易

十月中旬群山港輸出米は玄米二萬一千七百六十二石糯米三千百七十一石綜米百四十石外國米二千五百卅九石その他の米二百九石合計二萬七千八百二十一石にして前年同期に比し玄米二千三百五十六石糯米六千十一石の減少綜米六十石外國米二千五百三十九石その他の米六十七石の增加結局合計五千七百石を減少し一月以降の累計の六十九萬二十一石にして前年同期に比し六萬三千二百六十七石を減退した次に輸移入米は台灣米二石外國米六千九百八十八石合計六千九百九十石にして前年同期に比し內地米百八十五石台灣米千八百七十六石の減少外國米六千九百八十八石の增加結局合計四千九百三十石を增加し一月以降の累計は十三萬三千百六十八石にして前年同期に比し一萬九千二百三十七石を減退した（群山）

全州地方 氣象概況

全州地方における九月中の氣象概況は測候所の發表によれば上旬高氣壓主部は千島方面にあり中旬以降は大陸方面に發達し次第に南東方に遷減し漸次冬季的氣壓に移り、從つて月初上半旬は半島に副低氣壓發出した爲雨天續きであつたが中旬以降は殆んど高氣壓圏內にあつた爲め毎日良好な天候を持續し殆んど無降水で從つて日照時間も例年より一割の增加を示した（全州）

全州の戶口

最近の全州面は擴張後著しく世帶數人口數共に增加をしたが去る國勢調査によると世帶數七千八百二人口三萬七千三百九十二人で準備調査の時と比ふれば世帶數において二百六十一戶、人口において一千名の增加になつて居る（全州）

全州消防 創立廿周年
一日祝賀會を開く

全州消防組は本年が創立二十周年に相當するので十一月一日多佳亭において秋期演習を擧行し組員の勤勞功勞を表彰し引き續き記念祝賀會を開催する（全州）

在鄉軍人射擊會

茁浦在鄉軍人分會では二十三日會員集合警察署側と聯合し射擊會を行つた結果左の如し（茁浦）

▲一等四一點後藤厳▲二等三六點岡部保平▲三等三〇點內田榮一▲四等二九點佐々木淸▲五等二八點岡田甚一

茁浦署射擊會

茁浦警察署では二十三日秋季射擊會を行つた成績左の如し（茁浦）

▲一等四〇點大江警部補▲二等四〇點岡部巡查▲三等三六點朴翼巡查部長▲四等三六點市丸巡查▲五等三六點小林巡查

永井女史獨唱會

群山日報の主催にかゝる我國樂界の權威永井郁子女史の邦語獨唱會は二十三日午後七時より喜笑館において開催されたるが入場者非常に多く大盛況を呈した（群山）

全羅南道

自動車制限
運轉手試驗

全南では自轉車運轉手試驗に際し其受驗用自動車は從來受驗者において如何な自動車を使用するも任意であつたが道當局において今後其種類を一定する事に定め道內同自動車の四分の一に漸減したＴ形フォードは今後急になくなるものでなく又同舍道に適合するのでこれを假試驗に使用せしめ現時激增して道內四分三を占めてゐるシエンチ式を使用せしむるのであるよつてこれから受驗せんとするものは豫めこの種自動車の練習をせねばならぬこととなつた（光州）

射擊と家族慰安會

光州警察署では本署員および駐在所員の秋季射擊大會を兼ね家族慰安會を二十三日午前七時から門林會の射擊場において開催したが射擊中片山署長は家族に向つて銃の分解及操縱法射擊の大意を說明した家族のものも非常に興味をもち中には銃をとつて試射したものさへあつた射擊は割合好成績で十一時半終了一同遊戲會を催して散會した（光州）

近海漁業調査

愛知縣水產試驗船白鳥丸は同縣農林技師大村三樹之助氏引率の下に縣下櫛要漁村の當業者二十一名乘組み朝鮮沿海の漁業視察の爲め釜山經營を經て二十日來麗二十四日麗水における同縣移住漁村の當業者數名も之に便乘して大黑山群島および濟州島近海の漁業調査の爲め出港した（麗水）

教勅記念講演會

全羅南道教育會では教育勅語渙發記念日たる三十日午後一時から光州公立小學校講堂において京城大學教授高木市之助、朝鮮佛教協會理事椎波大圓の兩講師を招聘し意義ある教育勅語に關する講演を通俗的になし一般普及に努めることゝなつた（光州）

江原道

恐喝と誣告

春川邑內×鮮商會主南某(四〇)は恐喝誣告罪に問はれて春川署に留置して拘留中であるが、右は邑內大興館の妓生金香蘭一假名一(一九)を妾にすると巧言で欺騙し、約一ケ月もてあそんだ揚句いやになつたので彼女にくれた金六十圓がおしくなり取返す爲いろ〳〵と脅迫恐喝したが返さないので香蘭が詐欺したと春川署へ誣告したのが發覺されたものである（春川）

京城驛右側
貸間式最低廉
林屋旅館

鐵原普校落成式

鐵原公立普通學校の新築落成式は來る三十一日午前十一時から擧行する同校の新築は三萬三千余圓元山大橋組が請負完成せしめたもので校舍の堂々たる點においては普校として本道第一である（鐵原）

溫井里から

▲溫井里に新築なつた金剛駐在所は廿五日落成式を擧行したが地元觀迎の芝居やら煙花打揚げやら盛大であつた

▲溫井里にて開催中の江原道東六郡聯合酒類品評會は廿三日午前十一時から褒賞授與式を擧行し同日を以て終了した今回の出品物は燒酎、藥酒、濁酒で約百二十點の出品にてほかに參考品として全鮮酒類品評會にて優等賞を得た鐵原藥酒其他六郡以外の道內各郡の製產品多數陳列があつた審査は本道技手及各郡財務主任等で嚴選されたが一般に著るしい進歩向上を示してゐるとのことである入賞者左の如し

▲濁酒　優等鎮鳴成炳雄▲一等同金成元、三陟李萬植、通川崔根弼▲二等高城朴在根、襄陽吳亩根、江陵崔根鉉、三陟金潤時、襄陽崔亭永、三陟大榮力▲藥酒　高城崔鉉奎、江陵李鼎郁、淮陽李鍾奎、三陟沈仁植、高城洪在範、三陟金且吉、江陵金炯斗▲燒酎　優等江陵太平釀造株式會社▲一等高城高城酒造株式會社、通川金錫俊▲二等高城李宗植、襄陽崔貞鎮▲襄陽通川吳德萬▲燒酎　▲優等李丹升▲一等江陵崔一甫▲二等通川崔景河、高城崔永福▲三等通川宗羽李一

國產で買け

肥るには……サテ

美味い上にも美味く食ふべし、但し經費倒れにならぬ様必ず之を用ゐよ

味の素

奉仕的出版「料理相談」

弊社にて出版の此料理書は四六判三百八十餘頁內容は通俗的な日支洋各料理法を滿載、定價は實費同樣の金卅錢、直接注文は送料六錢を要す
宛名。東京市京橋區南傳馬町一ノ十二
味の素本舖　鈴木商店出版部
振替口座東京七七〇番

宮內省御用達　味の素本舖　鈴木商店

10—11

讀書人のページ

ウエルス原著『世界は動く』を讀む

境俊郎

大帝國イギリスから世界の思想界に常に大きな波紋を投げつゝある思想家の中バーナード・ショオ、バートランド・ラッセル、エッチ・ヂー・ウエルスの三氏は恐らく最も異色ある人物であらう。勿論年齢の上からいへば、三氏は既に『老大家』に過ぎないのであらうが共に單に一個の専門家でないことは、その該博なる知識と相まつて、その說くところ、その論ずるところのもの、みな年齢を超越して『聰明なる新人』として恥ぢないものがある。わが日本の思想界が今日まで生育するについてこの三氏の影響の偉大であつたことは、更に將來においてもまた同一であることに恐らく何人も異論を唱へるものはなからう。とりわけ近代の如く全く混沌時代を現出し、その暗雲に迷ひ抜いてゐる場合には『生活の基礎を是認の現實において、しかも不斷に未來の理想に向いてゆく最も感敏な觸角の所有者』の主張はヨリ直接的な示唆に富むものがあるに相違ない。現にショオー流のもの、ラッセルのもの、刊行、殊にウエルスの『世界文化史大系』や『生命の科學』の刊行が企劃され若しくは發行されたことはこの間の消息を如實に物語るものではあるまいか。

××

かゝる際、ウエルス原著『世界は動く』が加藤朝鳥氏により譯出されたことは又意義あることである。しかも本書はウエルスが彼自らの思想體系を以てして、現實社會の諸問題を如何に取扱ひ、如何に批判し解剖するかを見極める點において重大なる役割を有つてゐる。

ウエルスの思想體系は一般に知られてゐる如く、將來の學問の基礎的なものとして歴史と生物學と經濟學との三つをやればよいといふところから出發してゐる。即ち歴史では彼の理想であるところの世界國家に向ふ統一の發展過程を、經濟學では人類全體の觀念に持たせること、生物學では人類の進化論上の生物學的原則に基き人口制限の絶對的必要なることを、經濟學では生產の增大と公平なる分配を計るためであるとして、これら三つから得たところのものを根據として彼獨特の理想を建設するのである。そして彼の理想は生存權よりも幸福權が先に考へられねばならぬといふ點にあつて、この達成は、彼の歴史觀から出發したところの『解放的分離傾向から綜合的統制傾向へ』の進展に依つて成就するのである。そしてこの幸福權を獲得するためには、先づ當面の問題として如何なるものを必要とするかを常に暗示する。そしてそれに對して彼は本書の序文にも記してあるやうに『罪惡』と『個人』と『創造』との既成觀念の訂正を求めるにあると答へるのである。

×××

本書はかうした彼の全面的な思想體系を前提として『人間は猶つたものになる』『機械と近代ユートピア』『ファッシズムとは何ぞや』『疑はれたデモクラシー』『戰爭は進化したか』『アメリカに與ふる言葉』『小說の將來』など、興味のある表題の下に二十四篇に亙つて論述されてゐるのであるが論ずるところ支那革命、ファッシズム、共產主義、デモクラシー、勞働の未來、英米戰爭、新アメリカ人、人造人間、試驗結婚など現實的諸問題に關して彼獨特のはつきりした思想體系を以て痛快な、そしてするどき批判・解剖を與へてゐるのである。

章中いたるところ彼の思想體系が躍如としてゐ、しかもそれが深刻な皮肉と痛快な諷刺とで近代人の心をゑぐるやうな筆力で進められてゐる。たとへば『疑はれたるデモクラシー』の如き、そこには近代デモクラシーの缺點が遺憾なく暴露されてゐる。或る程そのやうなことは近代政治に關心を持つ限り誰しも知悉してゐる事柄ではあるが、而もその判り切つた事柄がこれを一讀するに從つて更に新たなる戰慄の下にはつきりと認識せしむる如き、更に彷徨しつゝあるデモクラシーの必然的に進む過程に對する明晰なる豫言的主張の如きは彼の特徴を最も表示し、かつ近代青年の理想と極めて接近してゐるものを示してゐるのである。

とにかく私はこの本に依つてウエルスの小說家としては終りを告げたかも知れないが、社會理想家としての偉大さを發見した。普通一般のなしてゐる『縦』の觀察に對して彼の『横』の深い觀察を觀るによつて現實社會の悲劇味の必要を痛感し、いろ〱と空想にそゝり立てられた。恐らく多くの人達もきつとこの異樣な本に動かされ、これを讀みふけるに違ひない。加藤朝鳥氏の翻譯はまた定評あるものである。『東京市神田區錦町三の一八東京堂發行、定價一圓五十錢』

「カムチャッカ大觀」

T・T生

一年の大半を雪と氷に埋れた極東の僻地カムチャッカ――然し春がくると雪をついて黑百合が芽生ゑ、やがて菫、金鳳花、櫻草等の可憐な草花が咲き誇る。この時分から初秋にかけてのカムチャッカこそは實に不眠不休の大活動に入るのである。世界の水產王國カムチャッカに渡鳥の如く集る季節勞働者は邦人のみにて每年三萬余人、その山なす漁獲物は年額およそ四千萬圓を我國に齎す。然しこれは今日の狀況である。過去においては幾多先輩者の血と汗が北洋の水に押流され、將來においては幾多の努力が現在にも增して拂はれねばならない。

本書は現大每京城支局長、長永義正氏が昨夏大阪每日新聞社より彼地に特派せられソヴエート・ロシア統治以來正式には最初の新聞記者として漁業の實際を踏觀した記錄になるもの。その一部はすでに同紙に連載せられたるものもあるが、大部分は未刊に屬するものであつて、著者の序言をかればいはゆる『大阪每日新聞社への報告書』である。內容を見るに一、北洋漁業を觀る　二、北洋漁業勞働者の生活　三、カムチャッカ紀行　四、カムチャッカ旅行者のための四篇よりなつてゐるが、その第一においてはカムチャッカ漁業の過去、現在を詳說し、更に將來を憂ひて現行日露新漁業條約の不利を嘆き朝野一致以て斯業の統制と擁護を力說してやまない。第二に於ては現在北洋に働く勞働者の出身地方、分布狀況、勞働の實際、雇傭制度、賃金所得等の諸問題を究明し、更に第三においては著者が出發より歸國に至る迄の紀行文が附錄してゐる。行文流麗、才氣煥發、よく海上の珍奇、陸上の實相――漁業工場、山河村落を目のあたりに見るが如く寫し得てあますところがない。終りの第四に至りては著者が旅行者のために痛瞭を要約したるもので、以上もつてカムチャッカ大觀の名に背かない好著をなしてゐる。日露漁業を中心に漁獵勇ましき北洋カムチャッカの水產王國。ロシア國營企業として我既得權を侵害せんとするアコの出現。かくて鯨群潮を吐いて鰐々大洋に出遡するところ、今やこの豐庫は我國民として決して無關心であつてはならないのである。（四六版二一三頁、價一圓二十錢東京麹町區東口角芪里閣書房發行）

書感

最近特に感興深く讀まれた書籍、雜誌、新聞記事とその御感想

城大教授　田保橋潔

『外交要錄　石井菊次郎著』

日露戰役後最近に至るまで、日本が國際關係に於て、如何なる役割を演じてゐるか、日本人にして案外無關心なものが多い、外務大臣、アメリカ、フランス大使、國際聯盟常任理事として石井子爵の回顧錄は、此點から見て非常に重要な文獻である、書中所謂外交官臭味を相當に殺がせては居るが、本邦外交官として、之だけ自由に自己の主張を公明したものは空前といつてもよい、現代の世界の動きを知るには必讀の書であらう

洋畫家　佐藤九二男

（一）兼常清佐氏著『音樂に志す人へ』――兼常氏一流の論、いつも作ら、はらわたにしみますこれは無論音樂に志す人への提言ではありますが、同時に美術に志す人への提言として、これを置き換へてみても、共感に又一脈相通ずる樣々を見出すことが出來、近來稀なる著述として終始深い感嘆で再讀しました。

（二）私は大體どんな種類にしても雜誌と云ふものを好みませんが松崎天民氏の『食道樂』は久しい以前から月々愛讀してゐます、元々食意地が張つてゐるせいか、味覺に對する斯うした文獻に不思議に興味を呼びます。

以上簡單乍ら御答へ迄

俳誌の數々

鶴仙生

青壺（十月號）

青壺は今更紹介するまでもなく雜詠選者は大阪の山口誓子氏で北川左人氏が專榮的にこれが經營にあたつてゐる俳誌であるだけすみ〱まで緊張味が溢れてゐる。而してこの雜詠投句中に目立つのは朝鮮の人々よりも內地の作家の多いことで朝鮮の俳壇が內地へ進出してゐる證據である。先づ雜詠中共鳴した句を擧げてみると

桑車まつくらがりの門につく　三洲

醴買りて邪けき夜と思ひ兒　白馬

行人の絲鞋にくさ水打てり　平陽

水郷（十月號）

水郷は本年四月大阪より發行された俳誌で石楠の同人である和田御雲氏が主宰で同じく石楠の同人である井上日石氏が一切の編輯を擔任されてゐるので自然石楠と姉妹關係であるので朝鮮よりの投稿者は石楠の人々であるが、榮山浦の高田亭蟬氏が若句入選してゐるのが目立つてゐる。先づ共鳴句は

かたはら猶の來てゐる避歲　亭蟬

道邊草かげに露させけり　同

夕立のあと澄みわたる風草　京二

蟬吹き居りこの朝の山深く　鳴潮

貴顏や茶碗にらくてゞ雨な　以樓

汐風の吹き來る窓や月見草　菊女

青芒山は靜か夜となりつ　台水

ぬかご（十一月號）

零餘子氏が生存中の枯野で本山のホトトギスよりも一時發行部數が多いと言はれたのだが惜しい零餘子なき後かな女の雜詠選、六山人の當季雜詠選となりもと朝鮮銀行に居つた大原客雲氏が編輯をやつてゐる朝鮮に深い關係の俳誌であるにも拘はらず朝鮮からの投句が三、四人に過ぎないのは不思議な現象である。これは要するに朝鮮の俳人諸氏は朝鮮で發行されてゐる俳誌のみに關係してゐるからと思はれる。先づ同誌雜詠中朝鮮の人々の作句中に共鳴句を求めると

おとがひに西瓜の汁よこし兒　五陀

當季雜詠中

夕顏にどかと新聞二日分　蘇香女

『行きつゝ歌ひつゝ』柴舟博士の新著を讀む

黎明生

『行きつゝ歌ひつゝ』は歌壇の宿老尾上柴舟氏の鮮滿旅行から生れた紀行の文と歌とをもつて編んだ新著で、在鮮の人々に親みと感激の深い一卷である。

我等が朝鮮における生活を潤はし豐富ならしめるには、我等が日常接觸する朝鮮のあらゆる風景に對する知識を豐富にし、深き藝術的の理解に味到するにある筈であるが、しかし、我等住民の悉くが卓越せる詩人、若しくは藝術家ならざる限り、たとへ前述の如き氣分ぐらゐは感ずるにしたところが、到底正しき藝術的表現から自己の生活を深めるなどゝいふことは至難の限りである。こゝにおいて我等は少數の優れた才能の藝術家の作品を通じその卓越せる藝術的感銘を我等が相うけて共に共悅に浸り以て我等の生活を潤澤にするより勝れるはないであらう。聊か古い例ではあるがたとへば九州耶馬溪の名勝をみるにしてもわれらが卒然とこれを見物するよりも賴山陽の耶馬溪の記でも知つてゐて見れば單に案內の便をうるといふだけでなく、その景勝の鑑賞にはより一步深い理解と聯想が生れてくるといふことが考へられると思ふのである。

この意味において優れた詩人や藝術家が朝鮮に來て、朝鮮を歌ひ、朝鮮を描いてくれることによつてその藝術作品を通じ、我ら朝鮮に在る者が生活の上に匿に眼を開かされ、朝鮮における生活に一層深き愛着を感ぜしめられることは眞に喜びに堪へぬもので、我らのこの種の出版物に對し多くの感謝を持たずにはをられないものがある。

本書のその行文と詠歎には靜寂としての氏の萬葉假名文字のやうな、優雅さと犯しがたい氣品の高さとがあつて、描かれてゐる所、歌はれてゐるところは我らが日常親しめる朝鮮の自然に對する限りない讃嘆であり、愛誦すべき詠歎であつて四百頁の大冊もおのづから愛讀させられるのである。しかしてこの種の紀行文としては文と歌と鑑賞併せて味讀するべきであるは勿論であるが、殊に歌の妙絕なるもの多きは、さすがに氏の著作たるを頷かしめるに足り、短歌だけ獨立せしめるとしても鮮滿歌集として光つてゐるものといへよう。文は從の總督に讓つて以下短歌のうちから愛誦すべきものを聊かあげてみたい。

映り來よ知らぬ山川馴れ馴れておどろくことを忘れたる眼に

生き生きとわれらは行かむ新しく强き刺戟にいらだちつゝも

まづ、かうした都會人の生活意から新らしい刺戟を希求しての氏のこの旅行の意圖が初められた。

船のむき今しもかはる俄にも背き山見ゆ窓いつぱいに

果と聞く岬のさきの山見にて溢きずもあるかな大和島根は

大海のまなかに浮くと誰か思ふ家よりもなほ心安きに

馬關出港から安海の歌の中の好きな數首も見受けられる。

山近うなればいよ〱立ちまさる霧の眺より月浮び來つ

果樹園の上をまろびて大き月大江の水に移りたるかな

渡りをへて草にぬぐへる足うらのほてりをおもふ夏の淺川

馬山から慶州への間にかうした眞實的な香ひ高い歌がある。

やはらかう手にこそ觸れ撫でゝ見る萬のかしらに殘るいくみは

國すらもおこり仆れぬとこしへに亡びざるもの今こゝにあり

慶州の城ではこの二首など流石に老手であると感じた……

オット僕の書くべき行數がもう盡きて來た。京城から以北の歌、滿洲の歌にはなほ多く愛誦歌があるが次の機會にゆづらねばならぬ。敢てこの一卷を朝鮮歌壇の人々ならびに歌の愛好者に薦む。（東京市麹町區飯田町六ノ二三、換山閣發行、定價二圓五十錢）

◇◇新刊寸評◇◇

▼トルストイ全集（第廿二卷）（原久一郎譯）本書は『妻に與へた全書簡集』からなり立つてゐる。一八六二年九月結婚申込の最初の手紙から一九一〇年十月家出後に與へた最後の手紙に至るまで總計六百七十四通が收せられてゐる。これによつて全人類の惱みを惱んだトルストイの四十八年間の結婚生活の複雜微妙なプライベートの消息が完全に知られる。なほ附錄として『初戀の手紙』が添へてある。そこには無邪氣な愛情、淡い愛着、甘い氣持など大トルストイのいぢらしい氣持が現はれてゐる。トルストイの一生を學ぶ上の最も貴重な文獻であることは一般の認むるところであらう（東京市神田區一ツ橋通町三岩波書店發行豫約外非賣品）

▼樗牛全集（第五卷）哲人にして文人、思索に評論に創作に久遠の青年の姿を常に新しく吾人の心胸に醉らす樗牛。本書には其當時未だ誰も企圖し得なかつたところのそして當時の知識界に莫大な貢獻をなした歴史的な產物である『世界文明史』と、『近世美學』が盛られてある。いま更ながら樗牛の偉大さを知悉せしむるものがある（東京日本橋區本石町三丁目博文館發行、定價三圓二十錢）

▼國民日本歷史（高橋俊乘著）大正四年富山房御肆が三上、吉田、萩田、芳賀四博士の審査の下に、無味乾燥な教科書よりも、青年讀本、家庭讀本としての國史が必要であるといふ主旨から廣く社會に青年國史讀本を募集した際、その首位に推されたのが本書である。主旨に違はず本書を通讀するに依つて、如何に興味多く、そして如何に日本歷史の正しき認識が我々日常生活に必要であるかを指導して呉れる。家庭に是非共備ふべき國史讀本である（東京神田區通神保町九富山房發行、定價三圓二十錢）

▼世界美術全集（第三十六卷）これは世界美術全集の最終卷の索引本で索引及年表の一卷である。尚世界美術の大成を期する上から五十頁に亙る『世界美術々集總目次』と種々なる藝術史的圖を附加して機能の完璧が期せられてある（東京市麹町區內幸町一ノ番地平凡社發行、豫約外非賣品）

▼武術 劍豪秘聞（流泉小史著）『文藝春秋』にさきに載せて好評を博した劍豪秘話に更に幾つかの小篇と補足を加へて一卷としたもので、收むるところ『男谷下總の卷』『島田虎之助の卷』『大石進の卷』『千葉周作の卷』『高柳又四郎の卷』『老武者恩讐記』等幕末劍豪の逸聞と劍の哲理を說き興味津々たるものがある（東京市小石川區大塚上町一九、中西書房發行、定價一圓五十錢）

▼販賣革命（中村第三著）本邦の產業界を觀るに生產組織と分配組織との對比の均衡がとれて居らぬ、この二者は車の兩輪の如くあるべき筈であるが、どうも分配組織の方が薄弱である、そこでこれに對して當面の策としては米國の近況と日本の現狀とを比較して、いま廣い意味における『產業合理化』として需給の均等、更に小にしては分配組織の合理化と改善とを考慮し研究しなければならぬ、かういふ立脚點にあつて著者は本書で米國經濟界とを對比して分配問題即ち販賣策を取扱つてゐるのである。九章に分ちて微に入り細を穿つた解說は直ちに以て實際經濟界に適用することが出來る（東京市京橋區第一相互館內千倉書房發行、定價一圓二十錢）

家庭版

漸く喧しくなった學童の健康問題
眼鏡肝油に對する父兄の感激

學童の保健は國家の急務

『產めよ殖やせ、育てよ强く』とは世界大戰後ドイツ政府が國民に向つて絕叫した最初の言葉であります。凡そ國家民族の隆興を希はんと欲せば、先づ健全なる國民を作る事を根本義として、精神的の智能と肉體的の精力を併せ得る健全なる國民を作らねばなりません。人口問題の解決も、產業立國の政策も、教育の普及も、總て健全なる國民を前提とする事は申上げる迄もなく殊に我國現下の國情は健全なる國民を要望して止みません。

今日の兒童を將來の健全にして善良なる國民に仕上げるには精神的食糧たる教育と共に肉體的食糧にも十分なる榮養を加味しなければなりません。兒童の榮養不良は、直接學業、體質、性質等にわたつて、教育的效果に重大なるハンデイキヤツプを與へるのみならず將來的にも對つての發育不良は、其肉體的天分の發達に取り返しのつかない障害を及ぼすのであります。イギリスに於て學校給食、肝油支給等が行はれる樣になつたのは南阿戰爭の際徵募された兵卒の多くが少年時代の榮養不良から身體纖弱で軍務に服する能はざる事を發見した結果に外なりません

日光の場詰

『日光の來ない家に醫者が來る』とは伊太利の古諺でありますが太陽の光線に惠まれない地方に佝僂病、骨軟化症、夜盲症、結核等の病者が非常に多い。之は太陽の紫外線の關係で紫外線は人體に作用をして體內のヴイタミンDを增殖し新陳代謝に重要な役目をなす爲であります。殊に煤煙の充滿する都會に住む多くの人々は紫外線を受ける事も出來ず日一日と健康狀態を損つて行くのであります。紫外光線の效能はヴイタミンDの作用であり此ヴイタミンDは我々の日常食物中には殆どなく北歐の激浪に泳ぐ鱈の肝臟より採る眼鏡肝油には、天然に豐富なヴイタミンD及びAを含有して居り之を連續飲用すれば佝僂病、骨軟化症、夜盲症、結核腺病、慢性胃腸病等を完全に治癒し、腺病質を一變して健康體となる效力を有して居ります。紫外線以上の效果ある眼鏡肝油の場詰こそ日光の場詰として十二分の價値を持つて居ると申されます。

最近ニューヨーク小兒局の發表する處によれば全市乳幼兒の約九割迄は體質不全なる事を發見し全市の乳兒に對し一大警告を發すると同時に太陽紫外線に代ふるに眼鏡肝油を日々飲用せしめる事を獎勵致して居ります又米國政府は小學校兒童に對し小學校に於いて肝油を補給致して居ります

光輝ある此裏書

我が國に於ても最近兒童の保健に關し種々の研究が行はれた結果全國小學校に於て眼鏡肝油を飲用させる事となり現今兒童の體質の向上を見るに至つた事は非常に喜ばしい事であります

眼鏡肝油は天然の儘少しの人工を加へることもなく最も嚴密な精製をします爲その質極めて純良で飲み易く效果に於ては全然他の追從を許さず全國專門醫家が激賞され醫治的效果著しきものありとせられて一般病家に推獎されて居ります。現在本品愛用校名の主なるものを擧ぐれば

東京市　麹町尋常小學校、錦華尋常小學校、明石尋常小學校、四谷第三尋常小學校、四ツ谷第二尋常小學校、永田町尋常小學校

神奈川縣橫濱市　南吉田尋常小學校

栃木縣　足利尋常小學校

新潟縣　黑島尋常小學校、小石取尋常小學校

岐阜縣　京町尋常小學校、坂下尋常高等小學校、下羽栗尋常小學校、金華尋常小學校、黑野尋常小學校、明德尋常小學校、那加尋常小學校、大垣西尋常小學校、大垣東尋常小學校、大垣南尋常小學校、兼井町尋常小學校、大垣北尋常小學校

大阪府　西第一高等女學校、南大江女子尋常小學校、阿部野尋常小學校、桃園第二尋常小學校、集英尋常小學校、船場尋常高等小學校、汎愛尋常高等小學校、櫻並尋常高等小學校、久寶尋常小學校、東平野尋常小學校、濱寺尋常小學校、市岡高等女學校、大寶尋常小學校、天王寺第四尋常小學校、清水尋常小學校、森ノ宮尋常小學校

三重縣　大杉尋常小學校、森第一小學校、的矢尋常小學校、九鬼尋常高等小學校、森第二尋常高等小學校、鎭內尋常高等小學校

滋賀縣　河瀨尋常小學校、寺庄尋常高等小學校、八幡尋常高等小學校、必佐尋常高等小學校

島根縣　五鄕村尋常高等小學校、內中原尋常小學校、白潟尋常小學校、雜賀尋常高等小學校、高濱尋常小學校、北堀尋常小學校、縣立師範學校附屬小學校、原井尋常小學校、井原村尋常高等小學校、松原尋常小學校、周布尋常小學校

岡山縣　高島尋常小學校、片山尋常高等小學校、明治町校舍、黑忠尋常小學校、長谷尋常小學校、富山尋常高等小學校、布賀尋常小學校、松山尋常高等小學校、深抵尋常高等小學校、補習學校、高梁尋常高等小學校、忌部尋常小學校

廣島縣　尾長尋常小學校、中島尋常小學校、段原尋常小學校、天滿尋常小學校、江波尋常小學校、福島尋常小學校、千田尋常小學校、神崎尋常小學校、白島尋常小學校、宇品尋常小學校、牛田尋常小學校、三篠尋常小學校、觀音尋常小學校、榎町尋常小學校、草津尋常小學校、袋町尋常小學校、皆實尋常小學校、府中西尋常小學校、新庄尋常小學校、本川尋常小學校、下中島尋常小學校、荒神町尋常小學校、比治山尋常小學校、廣島市立高等女學校、竹屋尋常小學校、縣立師範學校、附屬小學校、吉川尋常小學校、中田尋常高等小學校、矢賀尋常高等小學校、大芝尋常高等小學校、大河尋常高等小學校、仁保尋常高等小學校、己斐尋常高等小學校、五番町尋常高等小學校、吳島尋常高等小學校、加計尋常高等小學校、古田尋常高等小學校、岩方尋常高等小學校、兩城尋常小學校、港町尋常小學校、師範學校寄宿舍、大野上尋常小學校、矢野尋常高等小學校、乃美中學校、東尋常小學校、三津町小學校、清水通小學校

山口縣　長高尋常高等小學校、佐々並尋常小學校、第二右田尋常高等小學校

高知縣　安滿地尋常高等小學校、穴內尋常高等小學校

長崎縣　口加高等女學校、北有馬尋常高等小學校、日字尋常高等小學校、家政女學校、保立尋常小學校

福岡縣　縣鹽學務課內學校醫會、市場尋常小學校、太宰府尋常高等小學校、三瀦尋常高等小學校、千代尋常小學校

大分縣　馬城尋常小學校

北海道　散布尋常小學校、新川尋常小學校、谷地頭尋常高等小學校

德島縣　福原尋常小學校、里浦尋常高等小學校

朝鮮　榮山浦公立小學校、潭陽公立尋常高等小學校、木浦公立小學校、馬山公立普通學校、別河公立普通學校、武坪公立普通學校、庇仁公立普通學校、白岫公立普通學校、羅州公立小學校

台灣　公館公立小學校

鳥取縣　稻葉尋常小學校、來見尋常小學校、縣師範附屬小學校、東鄕尋常高等小學校、黑坂尋常高等小學校、星野尋常小學校、賀木尋常小學校、成德尋常小學校

宮城縣　仙台市通町小學校、氣仙沼尋常小學校

愛媛縣　浮穴尋常小學校、宇和島第四尋常小學校、宇和島第一尋常小學校

和歌山縣　中木尋常小學校、上南部尋常高等小學校、東尋常高等小學校

富山縣　五番町尋常小學校

兵庫縣　神戶小學校、須磨尋常小學校、明石尋常小學校、市立第一高等女學校

愛知縣　名古屋市東尋常小學校、知多高等女學校

福島縣　豐岡尋常高等小學校、上川崎村尋常小學校

埼玉縣　寄居尋常高等小學校

靜岡縣　下村尋常小學校、伊佐見尋常高等小學校

石川縣　富來尋常高等小學校

岩手縣　城南尋常高等小學校、白山尋常高等小學校

福井縣　上庄尋常高等小學校、順化尋常小學校

鹿兒島縣　黑木尋常小學校、千金尋常小學校

滿洲　安東大和小學校、安東新屯小學校、朝日小學校

（昭和五年七月現在）

等で今其兒童の健康狀態を總括的に述べますと一、發育良好。二、榮養佳良。三、夜盲症良好。四、感冒豫防。五、蛔蟲排出。六、肉體强壯。七、體重增加。八、成績良好。九、神經衰弱防。十、嘔吐下痢減少。十一、食慾增進。十二、元氣旺盛。十三、記憶力增大。十四、活潑快活。十五、忍耐力及持久力增大。十六、疲勞減退等で受持教師はもとより父兄の喜び感激は實に涙ぐましいものがあります全國愛用各學校名は最近締切りの分だけで以上右の多數に上つて居ります、之を以て見ましても眼鏡肝油が貴重な榮養素として如何に教育界に大なるセンセーションを起し、公明正大なる教育家諸賢によつて確實にその眞價を認められつゝあるかゞ分ります。これみな榮養素として純眞そのものを實證する眼鏡肝油にして初めて見る絕對的信用であり、同時に最近の教育界が如何に兒童の健康に大なる考慮を拂はれつゝあるかを語るに充分であります。

弊商會保健部に於きましては今次教育界の力强い御聲援を得て凡ゆる强肝劑を代表し治療醫學より豫防醫學へ移りつゝある時代の先驅者として眞に健全なる次代の國民を作ることに精進致したいと存じます。幸に弊商會の全生命を打込んだ奉仕の一端が將來國家隆興の一助にもなれば誠にこゝに光榮の至りであります。

發賣元　伊藤千太郎商會保健部　大阪道修町三丁目

高級 オフセツト式
ヨシダ 石油發動機
シリンダー交換式
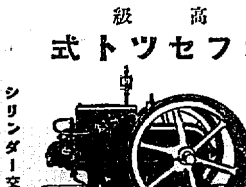
一馬力半より十五馬力迄在庫豐富
▲型錄進呈▶
大阪市南區谷町六丁目八番地
製造發賣元 吉田商工部
電話東二〇八五番

富士印バルブコック
利益配當 引付取方法 上製御中
大阪市西區立賣堀南通六丁目 專賣商 竹內藥作商店

福引付 仲庭の腕時計 大賣出
吉秋豐年賣出し
（優良奉仕品）

一割引にて提供致候 （十一月廿日迄）
福引景品 五圓以上御買上ノ方ニ（五圓每ニ福引券一枚）
大阪市心齋橋 仲庭總本店

暗くて高い電氣より あかるくて安い瓦斯
ランプを御使ひ下さい
機械完全・体裁優美 KNDガスキに限る
說明書進呈
大阪市西區サツマ堀 製造發賣元 近藤瓦斯器商店 電話新町一五二一番

超ミツタ式
新型ウヰコ
型閉密 オフセット

籾摺に精米に 定評あるミツタ式を
新工場增設中ノ處 今般落成設備完成 大量生產廉價販賣
製造發賣元 水田發動機工作所
大阪市西區新町西詰北入 營業部 電話新町二一四一九番

鎭南浦府
最上醬油
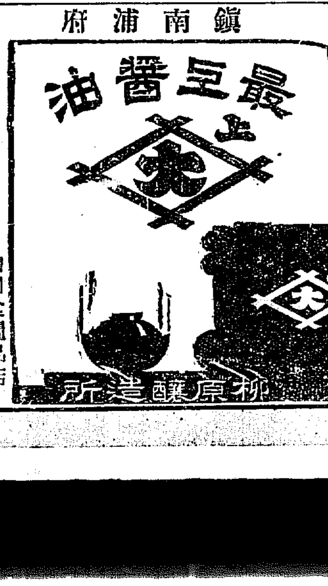
柳原醸造所
特約店 增田食糧品店 京城南大門通二丁目／中野七郎商店 京城黃金町四丁目／大脇三十郎商店 京城黃金町三丁目／鍛冶千助本店 京城林町一五五番地／鍛冶商店 京城本町四丁目

資本金 壹千五百萬圓
株式會社 十八銀行京城支店
京城府黃金町二丁目
同 新龍山支店
同 龍山支店

始政廿週年記念 朝鮮大博覽會 名譽金牌
高級銘酒
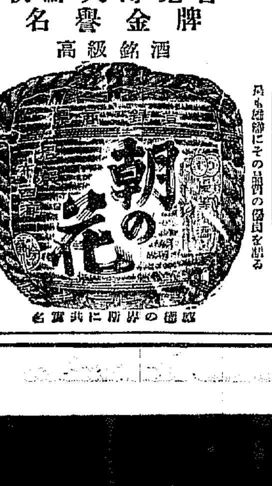
朝の花
名實共に斯界の權威
朝鮮酒造株式會社

時代は國產品を要求す
世界的權威
專賣特許 トバタ 發動機
農工用發動機
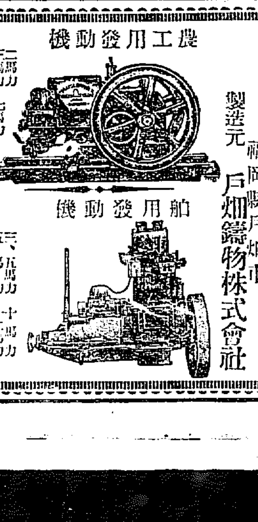
船用發動機
農林省 海軍省 鐵道省 御指定
製造元 福岡縣戶畑市 戶畑鑄物株式會社
朝鮮代理店 合資會社 弘中商會 生命絕體永久 在庫品豐富
釜山府榮町一 釜山營業所
大邱府村上町 大邱營業所
京城府漢江通二番地 京城營業所
（申込次第型錄進呈）

◇立派な出來榮えに◇
見入る齋藤總督と兒玉總監
……廿五日商工奬勵館展覽會にて……

戰慄すべき…… 奇怪な殺人
一夜に一里隔てゝ二人を 全北の慘殺事件（一）

去る九月廿九日夜全羅北道高敞郡雅山面木洞里の山中にて木浦無職曾社員鈴木康英(二七)と同行者である同木浦のブローカー金龍安(二七)が所をことにして何者かに慘殺され、鈴木の所持金一千圓と金時計を強奪された事件はすでに報導した如く、一夜に一里も隔てゝ同一人の犯行と見るべき殺人でその慘虐さに戰慄を覺えさせると同時に鈴木の死體が十日間も發見されず從つて犯人が果して何者であるかといふ事については警察當局も頭を惱ます苦心を重ねたるが如きその計畫的の犯行は當時世人の舌を捲かせた事件であるが、幾多苦心の結果高敞署に犯人元雅山面々書記李容秀(二七)が逮捕され、その取調べによる自白は更に當時世人が想像した以上の計畫と經過を辿つてをり昭和時代にも斯かる狡猾と、戰慄すべき殘虐なる犯行の存在を怪しましめるが、そこにまた引きづられ行く現代人の物質的誘惑に如何ともする事の出來ない弱さを、或は悲さを見のがす事は出來ない。

以下事件の發端より犯人逮捕に至るまでの警察當局の苦心と犯人の自白とを詳細に拾いて見よう

◇　◇

九月も中旬木浦大正町一二番地に居住する富豪吳錫泰敎方に高敞郡海里面平地里の李容奎といふ男が訪れて

高敞郡五山面池山里の資産家である金在鎬の長男金正曾が自分の名義である土地三十斗地價六千百圓、四十五圓時價一萬圓のものを約六割で賣却する中になつたがその周旋が出來れば相當報酬金も出る事だから

と依賴して來たので吳もその夜は自宅に泊らせ種々買主を物色し、かねて親交あり土地周買を業とする被害者である金龍安に相談した所金龍安も乘氣になり

『一度その地主に會つて見よう』

といふ事になり三人打ちつれて目指す高敞郡道山里の金正曾を訪れる事になつた。導かれた金正曾の住宅は門構も鮮かにその廣大さを以て先づ金龍安を安堵せしめた

『金正曾は貧主であるが父金在鎬氏には秘密である』

と李容奎がいふので止むを得ずその中途を通り拔け金氏の家である邸田に導かれそこで長男金正曾と會ふ事が出來た

◇　◇

さすがに大家の長男である金正曾は端正な態度で土地買却の意向を洩らし、父にも秘密の旨を明し速かに取運ぶ樣依賴され金龍安はいよいよ買氣をあふられ、高敞の法院出張所に就いて調べても金正曾所有の土地が多數登記せられてあるので、金龍安も一點疑ふ所もなく李容奎に買受を約し金策の爲め容奎と共に木浦に歸つて行つた

注意されたい 寄附金詐欺
消防組の名で京城をも荒す

龍山消防組の名義を盜用して同方面における寄附金詐欺頻々の風聞があつた折柄、又もや京城消防組の名義を騙り同組のホース購買費に充てる爲めと稱して今度は京城方面を徘徊する詐欺漢が現はれたので、右に關する各方面よりの電話照會に對し田中組頭は不都合千萬なりとてその嚴重取締方を本町警察署長に申告依賴した。一般に萬一かゝる怪しい事實があつた場合はその旨速かに所轄警察署へ通知せられたいと

福州の邦人 土匪に拉致さる
身代金十萬元を要求

【上海廿四日發電】福州來電によれば福州の機械商大福洋行主人荒谷清次(愛知縣人)は興化那宮に對し貿易代金十數萬元取立のため十二日福州發延平に向ふ途中十九日土匪のため人質として拘禁され家族に身代金十萬元を要求して來たので福州領事館にて救ひ出しにつとめて居る

山火事
到る所に起り 盛んに燃燒す 平北江界を中心に
江岸の住民猛煙に惱まさる

【新義州特電】平北江界郡干北面南洞面有林二百町歩に廿二日三ヶ所から發火、警察官、營林署作業所員が極力消火に努力中なるも密林地帶の事とて目下盛んに燃燒中

◇熙川郡北面古介洞武双峰、双口峰を中心として廿二日より延長一里半にわたつて國有林燃燒しつゝあり、消火に努力してゐるがまだ鎭火に至らず

◇江界郡林面南興洞國有林二ヶ所より出火、營林署作業所員が必死の努力によつて廿四日朝森林卅四町歩を燒いて鎭火

◇同面南興洞雲頭嶺國有林は鎭火に至らず道界を越えて咸南長津郡方面に燃燒しつゝあり江界郡立館面天山洞國有林地帶も目下燃燒中

◇同方面對岸支那山脈五里にわたつて數日前より山火事あり風なく煙天を蔽ひ日光を遮斷し百米の遠きを覗きかず、江岸の住民はその煙の爲咽喉を痛め目をいためつゝあり當局は消火に全力を注ぐと共に發火原因を取調べ中

飛行機で金剛山遊覽
來年の山開きから 空輸會社の肝入り

天下の絕勝金剛山が日本空輸會社の手で空中映畫化されることとなり日活映畫の應援の下にいよいよ完成される事になつたが、廿五日午後三時佐藤航空官、蒲田所長、大西本社技師、樋口日活撮影技師桑島飛行士、佐久間機關士の一行六名は龍山飛行場に集合、航空路および

空中映畫 について協議をなし直ちに同日午後四時汝矣島に急行、撮影レンズのとりつけその他一切の準備をなすところであつた。案內役としては金剛山で知られてゐる鐵道局の前田氏がつとめ一行のほかに江原道保安課長が同乘する事になり、廿六日午前九時汝矣島を出發することになつた。飛行時間は三時間余で再び汝矣島に歸るはず。この日において金剛山の空中映畫は完成される事になつてゐる。なほこの日の飛行の結果によつて來年の金剛山の

山開きを 期して金剛山探勝遊覽定期飛行が實現されるはずである。內地から來る遊覽者は勿論、朝鮮にある人々も金剛山の探勝については非常な希望をもち從來の飛行遊覽者の十中八九は金剛山遊覽飛行の實現を望んでゐたもので、總督所長も遊覽者の切なる望みを叶へたいと本社に打合せたところ、本社でも非常に乘氣になりこれが實現に努力してゐたもので、今度の空中映畫撮影飛行の結果によつてこれが實現を可否されるわけで

空輸會社 でもさかんに肝入りをしてゐる。從つてこれが良好な結果を得れば直ちに來年夏から實施され、これによつて未だ且て何人も味はひ得なかつた空から見た神秘境金剛山がその全貌をさらけ出すこととなつて、天下一の遊覽飛行が出來るといはれてゐる。日曜毎に定期として僅二時間で往復するもので賃金も四十圓位ですむと

『君ケ代』など全世界へ放送
三國代表の放送を飾るJOAKのオーケストラ

【東京電話】廿七日夜の日、英、米三國首相大統領の軍縮記念放送は日本での時間は午後十一時五十分からそれ迄約一時間半位あるため放送局ではこの時間を有意義に利用すべくJOAKオーケストラに依り日、英、米三國のファミリアな曲を演奏し演說開始前には三國の國歌を放送しこの國際的放送を飾ることゝなつた。此の國歌はJOAKより全世界に放送される筈で日、英、米始め各國約一億の聽取者の耳に『君ケ代』のメロデイーがなりひゞくわけである。なほ豫定の演說プログラム終了後、英、米兩國の演說はJOAKから轉送して日本中に放送されることになつてゐるので、之に約二十分を要する見込みで最後の全部のプログラムの終るのは翌日の午前一時頃とならうと

黑猫が死人の頰肉を喰ふ
慘鼻の極に驚いた 平北六人殺しの檢證

【新義州特電】熙川郡長洞面元與洞の六人殺し事件の檢證に出張中であつた新義州地方法院橋本檢事は二十五日午前十一時發列車で歸任したが、犯行現場は熙川郡館洞から約三里半も入つた人里遠い山間の火田で、被害者の客人二名は平南寧遠郡より牛三頭を引いて館洞の市場に行く途中、右火田民吳基贊方に泊り、犯人朴某は熙川より鄕里に歸る途中同じく投宿したものであるが、客人が三頭の牛と物品買ひ出しの金を持ちをるをみて

惡心 をおこしたものゝごとく、被害者は溫突の上の間に客人二名の頸部を切斷されて慘死し下の間には主人の吳基贊および妻の二名は頸部、頭部を滅多切りにされ、長男と次男は頭蓋骨を粉碎され貢なつて慘死をとげ檢事が戶を開いたときは室內血の海と化し、漆黑の猫が死人の頰肉を喰つてゐるなど慘鼻の極を呈し、檢事一行もこんな殘忍な殺人事件の檢證ははじめだと驚いた位であるとなほ同地は附近に人家なきため犯行後二日もたつて區長が發見したといふ不便の地であるが、犯行前日館洞駐在所員が戶口調査を行つたところであるが

犯人 は熙川に居住する朴某といふものだといふが、竊盜前科一犯を有するもので、右申告は屈個の點あり本籍は全北井邑のものらしく各立ち廻り先に追跡搜査中である。強奪した牛三頭はその翌日館洞市場で賣却し悠々逃走したものである

騷擾罪で告發か
百八十六名の檢束者

【東京電報】廿四日夜龜戶町附近におこつた東洋モス從業員の騷動で檢束された百八十六名は廿五日朝來龜戶署で取調べを受けてゐるが警視廳は騷擾罪として告發の意向である

十月卅日(木)　同卅一日(金)　午後六時半より　京城公會堂にて

石井漠 舞踊公演會 新作發表

ピアノ伴奏　エンリコ・ロツシイ
ヴアイオリン　村山信吉
會員券　指定席二圓　普通一圓五十錢　學生一圓

主催　京城日報社　每日申報社

夜長を覺えさせぬ 趣味講演會
廿七日夜……來青閣で
黑田中里兩氏及藤間女史が 蘊蓄を傾け或はユーモアで

趣味と教養の雰圍氣にひたる本社主催、趣味講演會は既報の通り廿七日午後六時半から本社來青閣において開催することゝなつた『現代フランス美術界の展望』と題しフランス美術を語らんとする日佛藝術社理事黑田鵬心氏は東京帝大文科出身、讀賣新聞文藝記者として知られ後日佛藝術社を創立日佛藝術の交換につくし、昭和四年渡佛、各國を巡歷して最近歸朝した美術批評家。次に近來ますます重要性を加へつゝある店頭裝飾について興味ある實際的趣味を語る東京三越本店裝飾部長、中里鐵三氏はウヰンドー裝飾界の權威者、黑田氏と共に京城三越本店落成披露と同新館に開催されるフランス美術展の肝入りとして入城中であるが同氏が蘊蓄を傾けて語る『ショーウインドーに現れた各國の特質』は當日の白眉。また最後の舞踊の花形として京城ファンにお馴染み深い藤間靜枝女史の歐洲旅行中の座談『嘘のパリ見物』と題する彼女一流のユーモアに溢れた漫談は必ずや聽衆を魅惑せずにはおかないであらう、黑田氏、藤間女史中里氏と色とりどりの趣味講演は晩秋の夜を飾るに相應しいものとして興味をもつて迎へられてゐる

流行犬シエパアード 倶樂部發會式
一般に普及させたいと 同好者に依て組織さる

朝鮮シエパアード倶樂部發會式は廿九日午後二時から南大門小學校々庭において愛犬同好者によつて六十余頭の各種シエパアード犬を網羅して開催された。同倶樂部はシエパアード犬種の改良普及を圖るを目的として設立せられ、殊に軍用犬、訓練犬の競技會を開催して實際に活躍する同犬の活躍ぶりを一般に知らせようとするのであつて、同犬はドイツにおいて初めて軍用犬、探偵警察犬と重要視されて以來現今では歐米各國が競ふてこれが改善に力めつゝあり目下軍用犬となつて幾多の功績と活動は認められ、今や流行犬とまでなつたのである。同犬の特徵本能は猛であるが性また順であつて飼主の命令には絕對的に服從し、その明敏なる動作は勇猛なる活躍となつて探査、傳令、番犬等に最も適合し、現在大陸中野士とせられてゐる。我が京城にも六十余頭のシエパアード犬が飼育せられその特徵を發揮して任務に就いてゐるが京城における最も優良代表犬といふべきは左の通りであらう

▲獨乙産リタ一號牡五才三ヶ月、西脇秀吉氏▲青島産タウ・フオン・ショウケイエン號牡二歲、木王職▲青島産ボド一號牡十一ヶ月▲米國産フロステ號牡三歲、同ジエン號牝四歲▲獨逸産マックス號牡四歲獨逸から輸入、竹子所有▲和蘭産ボスパー號牝三歲▲愛犬倶樂部▲獨逸産オルド號三歲十ヶ月西脇秀吉氏、なほシエパアード倶樂部事務所は京城府明治町二の八〇發武館道場に設置された（寫眞は優良賞牌ズスパ一號のジャンプ振）

總額二千圓の紅蔘を密造す
なほ仁川で密賣し 專賣局員に四名檢擧さる

專賣局開城出張所紙入澤、仕萬季、李宗熙の三氏は二十四日來京城に來り、本町署の應援を得て龍山々手町尹瑞氏(三七)仁川府尚町二六番地朴鍾植(三)東亞下里李東寅(三)貨鋼洞四五番地鄭重吉(五)の四名を檢擧し、本町署の取調べ室を借りて取調べ中である。これは紅蔘密造事件で、李、尹、朴の三名が共謀の上去る九月上旬から更新里において百坪の土地に紅蔘を密造し、仁川居住の前記朴鍾植に賣却したもので、主として仁川方面で一斤三十圓で密賣してゐたものである。押收した紅蔘は三十斤あり、この他すでに密賣したものを加へると總額二千圓に達する見込である

京城工場で誇るに足る
狹軌大型ガソリン動車新造

東海中部線で新たに增備すべく鐵道局京城工場で製作中であつた狹軌大型ガソリン動車四輛が落成した。工場構內で試運轉の結果、震動も少く成績頗る良好なので近日東海中部線に配置使用することゝなつた。右ガソリン車は定員四十四人でこんな大きなものは朝鮮では初めてゞある。構造の新規な點は運轉臺が前後にあつて前後自由に運轉出來軌掛は反轉式で往復に轉向の必要がないことは非常に便利である。エンヂンは『ウオツケシャ』6KV型二百回轉の五十五馬力のもので速力は一時間六十キロ約四十哩以上を出せる。しかもエンヂンを除く部分は全部國產品であることも特長、一輛の新造費用は約一萬五千圓である

數ヶ所で賊を働く

本町署司法係では二十五日午後四時頃府內[illegible]番地の[illegible](三)を引致し嚴重取調べ中である右組は前科二犯の曲者で府內數ヶ所に忍込み時計貴金屬その他數十點、數百圓の賊を働いてゐたことを自白してゐるが、なほ余罪ある見込みである

西方大關 豐國隱退
その後に能代潟を推薦決定

【東京電話】大日本相撲協會西方大關豐國福馬(三〇)は去る十日から福岡市で興行した本場所打上げ後健康すぐれずとの理由で退職届を提出し許可を得た、彼の福岡における成績は一勝三敗である。なほ關脇能代潟は大關に推薦されることに決定した（寫眞は豐國）

慶應快勝
對立敎ラグビー

【東京特電】慶應チーム對立敎チームのラグビー戰は廿五日神宮競技場で開かれ十六對三を以て慶應チームが決勝した

金儲けの宿題

世界にその名を謳はるゝ歐米財界の人、フオード、スチンネス、ロックフエラー、ガメージの四氏が赤裸々に叫ぶその富豪術！又と得られぬ王寶、キング十一月號に發表！

朝鮮卓球代表

全日本卓球選手權大會は十一月二、三の兩日東京明治神宮ホールにおいて全國卓球界の代表をすぐつて選手權大會は開催されるが、わが朝鮮代表選手は過般朝鮮神宮競技大會に優勝せる庄司秀一、大島小太郎兩君が推薦され廿九日午後九時京城發で參加することに決定した

都染洞の火災

二十五日午前零時十五分府內都染洞八番地閔延植(三四)方から出火藥屋根三尺四方を燒いて同卅分鎭火、損害五圓位で原因は鍾路署で取調べ中である

人蔘湯

【ハルピン發】自殺クラブなどと思つたらグロ・クラブが出現したかと思つてゐる間に、今度は、當地の露人間に、又風變りなクラブが生れた。その名は假りに懶惰排斥クラブとでもいはうか、會員は若いロシア人が中心、もとより宗教的に生れたクラブではないが▲とにかく怠惰なるものは、街頭においても、自宅においても勤務先においても何時如何なる場合でも他人に對して不愉快なる懶惰雜言を放つことは絕對に出來ぬといふのがその趣旨で、この世の中から『馬鹿』『とんま』といふ言葉を先づ取除くといふ勤勉ぶり▲このクラブは自殺クラブとちがつて、まことに紳士クラブであるが、何にしても、ぜうだんでも、『馬鹿』などといへないから、クラブ員たるものも又辛い哉ではある

農業世界
實驗大記事滿載の十一月號！

草花栽培　園藝の手引
◇フレームの拵へ方と利用 ◇大菊の肥料と培養 ◇輸出向け百合の栽培法 ◇新觀賞草『かたくり』の話

果樹栽培
◎本場信州牛蒡の作方 ◎本場大和西瓜の作方 ◎地方苺の石垣栽培と方法 ◇無花果のオイルイング ◇スモールニューサンマーオレンヂ ◇有望なる胡桃の栽培法 ◇葡萄・柿・栗の栽培を獎む

養鷄の實際
◇母鷄で孵化する方法 ◇冬期の養鷄と給餌法 ◇有利な竹林養鷄法 ◇實驗中雛の飼養法 ◇人工で雛を育てる方法 ◇(收支決算)養鷄經營の實際 ◇養鷄を始める人々に ◇アヒルの飼養法に就て

有望なイタチの飼育法（中山本間兩氏實驗）
茶樹の栽培と綠茶製法（高知縣內務部發表）

兎の飼育（實驗記事）　不況期を切拔ける好副業

◎籾の簡易火力乾燥裝置 ◎灘酒の配米 播州吉川米

一冊四十錢（送料三錢）　書店賣切の節は本社へ　東京市小石川區　振替東京二四〇　博文館

ハクキンシ懷爐

寵はしき御婦人を押し恐悅至極に存ずる角の取れた御懺男一錢の油が乘たら一晝夜溫める可愛ゆいハクキンの御引廻しの上シワカト下殿ハ
取扱簡單　絶對安全　灰無化學懷爐
大阪市　矢部商店
5-1

東京蒲田　日本自動車學校
各種自動車の運轉組立修繕試驗は同校卒業者必ず修得さる。校外通信教授もあり　東洋唯一の理想的教授を見よハガキにて申込次第案內書呈

軍人志願

習字速成
惡筆で恥かくよりも學ばれて德する能筆となれ！

草花進呈
本會創立滿一週年祝賀の爲め今春まく珍花のタネ二錢切手封入申越あれ　東京神田小川町　花の會

皮膚泌尿花柳病　醫學博士　渡邊晋　京城黃金町入口　日本生命裏　診察　十二時半マデ及ビ夕刻

秋から冬の帽子は　舶來品に優る國產品　日の出高島帽子　一、色　二、型　三、値段　御愛用を…　京城　吉安商店

精巧無比　專門製作　賞牌 メダル 徽章 名入旗　大久保眞敏商店　京城府黃金町二丁目

京日案內

求問　貸家　讓安　電話　恩給　發明　特許　ラヂオ　作業服

特別案內
淋疾徽毒　京城明治町（浪花館東三軒）　塩井醫院

泉温泉　玉の井　湯溫　宿料 ¥5.00 〃4.00 〃3.00 〃2.50

解雇廣告　金日煥　昭和五年十月二十四日　京城府大門通五丁目　合名會社杉山商店京城支店

華やかな颱風 【32】

福田正夫作 野崎貞雄畫

幸福への道(七)

強ひて拒まうとはしなかつた接吻——英子はその接吻に身を顫はせて慄くはすべてのことを忘れて居た。然し、やがて稔が唇をはなした時、彼女は夢から醒めたもののゝやうにやつと我に返つた。

昨夜の思ひがけなかつた接吻が彼女の胸に何らの影も殘さなかつたと同樣に、今日の今の接吻も何らの後悔の痛も殘さなかつた。そして、今では最早彼女は稔を愛人として、戀人として考へることに一種のたのしさを感じた。稔は、煙草を一ぷくすつてしまつたら、どんな深刻な戀でも忘れてしまひさうな輕快さを持つて居た。そのことが、英子に多少の不安を與へはしたが、然し英子は彼女の闇黙によつて稔の心をも一しよに燃え上らせてみたいやうな氣がした。事實彼女の胸にはさういふ熱しい闇黙が、今、堰を切られた水のやうに氾濫して來て居た。

『ね、稔さん!』

はなれたまゝ強く眼り合つて居た沈默を破つて、英子が口を開いた。

『何?』

『あなた、私と結婚して下さらない?』

『結婚?』

『ねえ』

『……』

稔は答へなかつた。彼は、英子がこれほど眞劍であらうとは豫期して居なかつたらしく、不思議さうに彼女の顔を見返した。

『いやなの?』

『いや、いやぢやないけど、然し英ちやんにはもうちやんと決まつた人があるんぢやないか』

『だから、私、それは斷つたつてさつき言つたぢやありませんか』

『それが僕には判らないんだよ。お金持の次男坊を見限つて、僕のやうな人間に結婚を申込むなんて僕にはてんで英ちやんの氣持が判らないよ』

『あら、何故?』

英子は少し、切ない氣持になりながら訊き返した。

『だつて、結婚なんてものは、金のある相手と結婚してこそ幸福にもなれるが、僕みたいな者と結婚するのは、意味をなさないぢやないか』

『まあ。稔さんは、結婚つてものをそんな風に考へてゐるの?』

英子は稔の言葉に意外らしい幻滅を感じながら言つた。

『あゝ。だつて、それ以外には考へられないぢやないか』

『さうなの。私、何だか悲觀しちやつたわ』

英子は、深い溜息と共にいつた。

『どうして?』

稔は、英子の顔を覗き込むやうにしてきき返した。

『だつて、私、も少し眞劍にあなたが結婚について考へてゐると思つてゐたのよ』

『いや、僕だつて別に眞劍でないわけぢやないよ。——おや、英ちやんはどんな風に考へてゐるの?』

『私?——私は、結婚つて、人間がほんたうに幸福になることの出來る唯一の道だと思つて居るわ』

『然し、結婚した爲に不幸になつた例も、世間には澤山あるからね』

『えゝ。そりやあるわ。でも、それは結婚の相手を選ぶのを誤つたからだと思ふわ。つまり、愛のない結婚をした人達が、さういふ不幸な目を見るんだわ』

『おや、愛し合つた者同志の結婚は、必ず幸福だと言ふの? 英ちやんの言ふのは——』

『えゝ。私はさう信じるわ』

英子は、堅い信念を眼に表はしながら言つた。『だから、私、斷つちやつたのよ』

『そして僕に結婚を申込んだつてわけか?』

『えゝ。さうなの』

『然し、僕は愛と結婚とは別に考へたいな。その方が氣が樂だもの……』

矢張り、結局はそこへ落ちて行つた。そして、それが稔の本音であるらしかつた。

圍碁新局 (六)

先相先々番 中川新一(三段) 向井一男(四段)

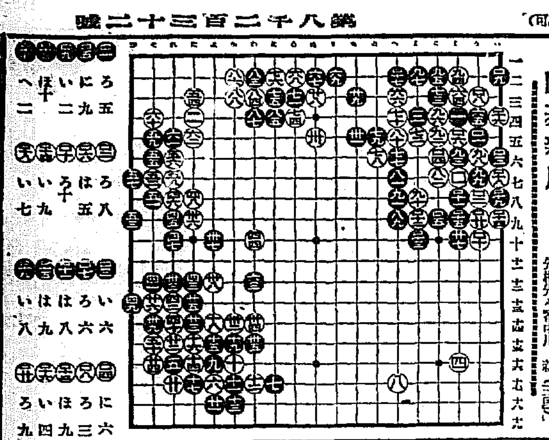

市井街

◇若草町の西本願寺の青年會二十五日午後七時から開く、濱口府教使の心理的總動原理としての光明といふ講演があるはず

◇丁子屋せいもん拂、丁子屋行の府營バス無料券をお得意に配つてゐる、新しい試みだ

◇南大門通り横の消防署の選手芝生がきたなくなつた

讀者から

▲運動の期間となりまして東の貸切の御注文に接しますが時々御無理な御要求がありまして當事者は困つてをります。すべて公衆向の乘物には定員が規定されて安全第一を期してをります。長い間の事故のない習慣で借り切つたといふ言葉に過ぎられ乘れるだけ詰め込む傾向があります。取締當局からは嚴重な御示達を戴き制限せられてをります。絶對安全であるべき客の交通機關に取返へしのつかぬ大慘事が起つてをります。事故の原因は多くの場合色々重複してゐるやうです。未然に防げることなら皆さんの御了解を得つて一つでも無くしたいと思ひます。御參考までに申し上げますが電車の貸切車の員數は小學生以下は定員の二割増迄、中學生以下は一割増、御附添の方は割増員數の範圍で認めてをります。其他は定員通りとなつてをります(電車課長)

▲總べての物價は益々下落し特に米價の如きは底知らずの現狀にある。由來我が國の物價は米價を基準とすることが多かつた然るが故に現在の社會においても絶對にさうでなければならぬと言ふのではないが少くとも之に追從して行くのが當然ではなからうか。然るに何ぞ唯獨り家賃のみは超然として社會人の經濟とは別個のものなりと言ふが如き態度を以て冷然としてゐる京城府内五萬全鮮に在住する借家人である所の人々よ一致して立ちそして無自覺なる家主の眼をひらかしめようではないか敢て檄文に代ふ(エコノミスト)

▲私どもでは田舍の子供を一人養育してをりますが籍の入つてないものだといふので毎月授業料を一圓五十錢づゝもはや何年もとられてをります。少し考へていただきたいとおもひます。ことに貧乏人に對する常の生徒に一圓五十錢はこたへます(困り生)

▲生後五十日の女兒貰ひ受け度し姓名住所御本紙まで(子好生)

▲生後六ヶ月男子血統正しく發育非常によく事情ありて里親を無くし困りをり篤志の御家庭に養子に貰ひ受けられ度六個月にてお知らせ下さればー應子供をつれ參り御覽に入れます(困惑の父親)

▲當方新婚にあらざる夫婦共に若い方なら家族的に少々の稽古事位の余暇はあります女中に來てくれる人はありませんか(平壤官舍)

▲附近閑靜にして小家族の御家庭へ下宿を求む但し同宿人無きを希望す(一専門學生)

▲誰か普通文官講義錄をおゆづり下さる方は御座いませんでせうか(求め度き人)

▲子猫ほしい方樣私方に去年六月生のメスと今年六月生のオスとをりますどちらでももらつて下さい よくねずみを取ります(漢江通一番地清水)

今日の新刊

時務局圖書課

和文部 清光(第二號)平田耶之助▲一新(第三號)工藤安宅▲學燈(十月號)長尾德太郎▲道德評論(第六號)去來川三次▲

譯文部 民聲新報(第二號)金▲朝鮮實業讀本(第七號)李▲日鮮四體千文字▲漢陽の發城實記(小說)▲吟風咏月モダーン青年の唱歌集

演藝

朝日座 本町五丁目(電話三六八番) 十月廿四日ヨリ 東都名流 浪曲大會 此の壯勢、鬼才雨讀の大顔合 毎夕六時開演

中央館 マキノ 背廣のむなぐら 二十四日より突風的巨篇出現 新興大帝キネマ超特作 サンデー毎日新春特別懸賞 松本泰原作 花柳あやめ

コサック 全十卷 監督ジヨウ・ヒル作品 主演ジヨン・ギルバード ルネ・アドレー嬢 アーネスト・トーレンス助演

東亞倶樂部 夕凪城の怪火 怪傑ゾロ

喜樂館 日活 双影悲帖 全七卷

大正館 海の祭 全十二卷 長崎情緒

上州無宿陣 全九卷 奪はれた唇 全七卷

浪花館 秋季淨瑠璃大會 當る十月廿六日夜六時半より

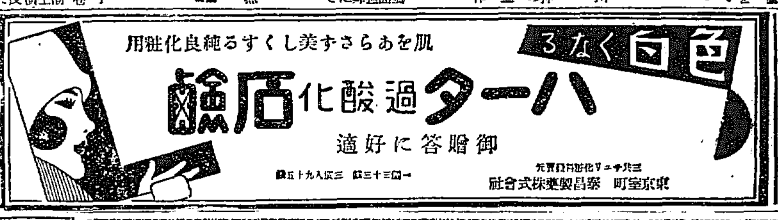

洗練せる 京城荷札 本町四丁目 買る瑞巌に實感が見えて馬け易く子け太る

淋疾に 胃腸を害さぬ 複方ノボノール球

醫家には サントニン
家庭の蛔蟲驅除常備薬には
世界の醫學大家が推奨するサントニン原料を以て本邦工場の製造にかゝる龍川時代より實用のセメン又はセメン圓をお勸めします。
家庭には セメン圓
SANTONINUM P.J.IV 蛔蟲驅除 強力原料 サントニン 日本藥局方
(御申込次第説明書進呈)
東京・大阪 三井物産株式會社藥品掛

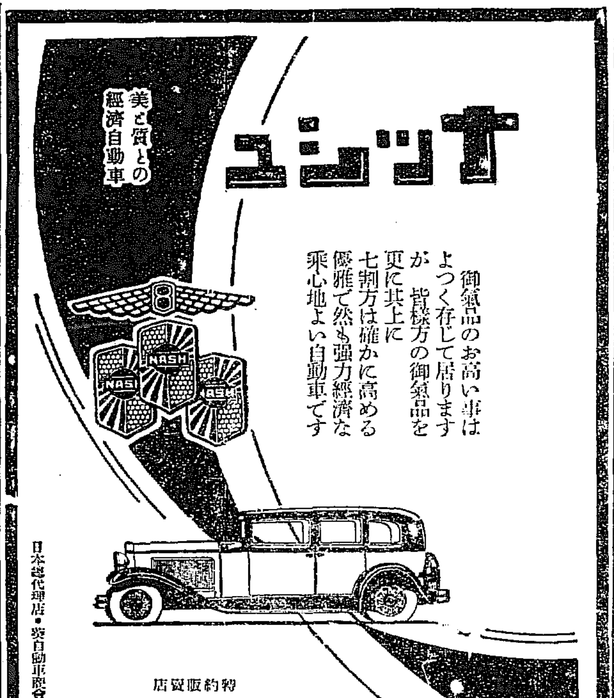

宮内省御用達 菊正宗 京城 前田商店 釜山 本嘉納釜山支店

文化夜具入 値下斷行 品質優良絶對他品の追從を許さず
鞄製造販賣 高木鞄店 京城本町一丁目 電話本局二五三四番
(地方の御注文は代金引替にて送ります)

船舶出帆

尼ヶ崎汽船仁川出帆 ●群山、木浦、尾ノ道、阪神 玉榮丸 ●群山、木浦、尾ノ道、阪神 伏見丸 ●群山、木浦、尾ノ道、阪神 赤城丸 ●群山、木浦、尾ノ道、阪神 百福丸 十月廿五日 ●群山、木浦、尾ノ道、阪神 秀吉丸 十月廿八日 ●群山、木浦、尾ノ道、阪神 神代丸 十月三十日 ●群山、木浦、尾ノ道、阪神 正生丸 十一月一日 尼崎汽船部岡崎汽船會社代理店 高杉回漕部 仁川海岸町(電話九九番)

嶋谷汽船仁川出帆 ○香港地、大連、鎭南浦、仁川、群山、木浦、釜山、浦項、浦潮、敦賀、伏木、新潟、函館、小樽、大泊 ○各船共總噸數二千噸以上ノ優秀貨客船ニシテ無線電信裝置ヲ有ス 大連直行 ○但シ須磨丸ハ雜貨物船ナリ

仁川發 大連行 △鮮海丸 △大成丸 △長成丸 △須磨丸 十月廿八日 日未明

鎭南浦發 裏日本北海道樺太行(經由釜山、木浦) 代理店三和町 日鮮海運出張所 △鮮海丸 △大成丸 △長成丸 △須磨丸 十一月二日 日午後

仁川發 代理店本町四 日鮮海運株式會社 △鮮海丸 △大成丸 △長成丸 △須磨丸 十一月三日 日午後 ○各船共三千噸級優秀貨客船ニシテ無線電信設備アリ 嶋谷汽船株式會社出張所 電話五八五番

定期朝鮮郵船 博多航路 滿江丸 十一月二日 西鮮各港經由博多行 瀛州丸 十一月九日 北鮮各港經由博多行 咸北丸 定休日 一日、十一日、廿一日

辰馬汽船仁川出帆 歴山丸 十月廿九日 阪神 大和丸 辰春丸 仁川本町四丁目 仁川代理店 朝日組回漕部

大阪商船出帆 仁川支店 神戸大阪行 鹿兒島三角行 大連行 鎭南浦行 横濱東京行

釜山出帆 東京西鮮行 天安丸 東京北鮮行 京城丸 大阪西鮮行 芝浦丸 大阪北鮮行 長白山丸 取扱店大池回漕店

木浦出帆 代理店 木浦支店

元山出帆 代理店國際通運支店

日本郵船出帆 敦賀行 伏見丸 浦鹽行 北鮮丸 長崎行 ▲右之外各地共臨時臨時船ヲ配船致シ船腹ノ御都合ヲ取計ヒ居候

朝鮮汽船出帆廣告 釜山出帆 取扱店釜山本店 麗水行(急行)毎日午前十時半 統營行 馬山行 濟州島行 木浦出帆 取扱店木浦支店 群山行 各港寄港 毎日午後八時 京城南大門通り 朝鮮郵船株式會社 釜山支店 元山支店 仁川出張所 京城代理店 國際通運會社